Dugoselska kronika

Broj 283

glasilo društveno-političkih organizacija općine Dugo Selo

Godina XXI 28. rujna 1988.

Cijena 500 dinara

DUGO SELO

Škola prenatrpana

Školska nastava u dugoselskoj osnovnoj školi organizirana je u nedavno započetoj školskoj godini na način koji dijelom podsjeća na nastavu u izvanrednim uvjetima. Ove godine nastavu u toj zgradi polazi 1635 učenika, sedamdesetak više nego lani.

Lani je već to bilo previše učenika u odnosu na prostorne mogućnosti. Ove godine je to i više od »previše«. Nastava je organizirana u tri turnusa. Školski satovi umjesto 45 minuta traju 40 minuta. Za nastavu se koristi i kabinet za ONO u kojem u jednoj klupi sjede i po tri učenika. Potpuno izostaje i izvanredan rad s boljim, odnosno slabijim učenicima, a sve zbog nedostatka prostora. Od »viška« učenika u pojedinim odjeljenjima trebalo bi se u svakom razredu organizirati bar po jedno novo odjeljenje, kako sadašnja ne bi brojala i po 40 učenika, kako je to slučaj u petim razredima. Priliv novih učenika u školu je posljedica doseljavanja, kako iz Zagreba, tako i iz svih dijelova Jugoslavije.

U takvim uvjetina uistinu je teško i nastavnicima te škole organizirati i održavati nastavu bez štetnih posljedica po njenu kvalitetu.

»Mi sljedeće godine, uz primjerice očekivani i mogući priliv, novih sedamdesetak učenika u narednoj školskoj godini, nećemo imati drugog izbora nego li organizirati nastavu u makar dijelu školske zgrade u Božjakovini, i u neožbukanim učionama i u učionama bez parketa. Ja ipak vjerujem – riječi su DRAGE MAĐERA, direktora škole, da će do tada dio zgrade u Božjakovini ipak biti osposobljen za nastavu«. Društvena je nepravda danas iskazana na učenicima naše škole, u usporedbi s učenicima u drugim mjestima i gradovima. Uvjeti u kojima rade naši nastavnici također su, zbog toga svega, veoma otežani«.

Nastavljena gradnja

Nakon gotovo četveromjesečnog prekida radova na izgradnji škole u Božjakovini objavljujemo dobru vijest: radovi su nastavljeni. Vrijednost radova koji upravo predstoje je 320 milijuna dinara. To su sredstva prikupljena tijekom proteklih mjeseci uz »pripomoć« 70 milijuna dinara iz općinskog Fonda razvoja. Za taj novac biti će sazidani dimnjaci, obavljeni limarski radovi, složena drvna konstrukcija, postavljena izolacija i krovište prekriveno biber crijepom. Dobro je što će krovište biti završeno prije zime.

Odmah zatim, u kontinuitetu, uslijedit će ugradnja zidova, i to sredstvima koja će se prikupiti do kraja godine na žiro računu samodoprinosa.

Svaki pomak, svaki korak kojim se, ma kako polako i mukotrpno, približavamo završetku škole – vjerujemo da svakog našeg građanina raduje.

Bjesnoća

Tema razgovora Dugoselčana protekloga tjedna bila je bjesnoća. Što se zapravo dogodilo?

Šestog rujna 1988. u dvorište Slavka Štefinoveca iz Puhova ušla je lisica. Događaj nebi bio neuobičajen da se to nije dogodilo prije podne. Djeca su o lisici obavijestila najbližega susjeda koji je manirom dobroga lovca, ovoga opasnoga posjetioca ubio na licu mjesta. Lisica je dostavljena na pretragu u Veterinarski institut, gdje su potvrđena sve pretpostavke stručnjaka Veterinarske stanice Dugo Selo da se ovoga puta radi o bjesnoći.

Evo ukratko i prigodno o bjesnoći: To je bolest koja se već spominjala u spisima Demokrita 500 g.p.n.e. Ovaj oblik počeo se širiti Evropom iz Poljske 1939. g. Sve toplokrvne životinje primljive su za ovu bolest.

U našoj je općini prisutan silvatični oblik gdje su prvenstveno lisice rezervoari i prenosioci virusa (ugrizom). Međutim u direktnom kontaktu lisice i psa ova zaraza može prijeći i na čovjeka (urbani oblik). Sve su češće u svijetu predmet ispitivanja šišmiši koji također mogu biti nosioci ovoga virusa. Oni tada mogu ugrizom čovjeka prenijeti ovu bolest. Inkubacija kod svih životinjskih vrsta traje od 2–8 tjedana.

Kod pasa se bolest javlja u tri oblika:

1. Prodormalni stadij – pas je promijenjenog ponašanja, plaljiv, neposlušan, grize okolne predmete; traje 2–3 dana
2. Eksitacijski stadij – nemir, promuklost, otežano gutanje, slinjenje; traje 1–2 dana
3. Paralitički stadij – pas postaje miran, kunja, leži, opušten je, izražena je paraliza donje vilice, jezika i očiju, nepokretan je, a smrt uslijedi nakon 3–4 dana

Lisice su vrlo oprezne životinje i klone se naselja i čovjeka. Jedino ponekad, kada imaju mlade, vole se prikradati do kokošinjca da ukradu pokoju kokošku. No, kada obole od bjesnoće, mijenjaju svoje ponašanje. Zbog djelovanja virusa na nervni sistem izgube strah od čovjeka. U tom slučaju ulaze slobodno u naselja, napadaju i grizu pse i ostale domaće životinje. U uznapredovalom stadiju ove bolesti uvlače se u jazbine ili gustiš gdje ugibaju.

Oboljela mačka također može biti potencijalna opasnost za čovjeka. Inkubacija kod ove vrste životinja traje 14–30 dana, nakon čega se zavlače u skloništa da bi kasnije napadale čovjeka i životinje, a naročito pse. Stoga se upozoravaju vlasnici mačaka da cijepljenjem zaštite svoje ljubimce.

(Nastavak na 2. str.)

I mi sa Svijetom

Među milijunima ljudi iz 127 zemalja svijeta trčalo je i preko 300 građana naše općine zajedno sa 80-tak gostiju iz Kutine i okolnih općina te pripadnicima JNA – na najvećoj sportsko-humanitarnoj manifestaciji u povijesti čovječanstva: »Sport AID '88«. Od Brazila, preko Kine, pa sve do Mauritanije, vladala je samo jedna želja: da se trčanjem pomogne gladnoj djeci svijeta. U »Utrci s vremenom« svijet je barem na trenutak bio jedinstven i u tom jedinom danu bili su potisnuti nesporazuni u ime humanizma prema najmlađima – budućnosti čovječanstva. I na licima naših trkača vidjesmo zadovoljstvo zbog trčanja i druženja.

(Nastavak na 12. str.)

Sjednica općinske Skupštine

Prva jesenska sjednica Skupštine općine zakazana je u petak, 30. rujna 1988. g. Uvodno i ukratko se može reći: neveliki i zanimljivi dnevni red. Evo i dio tema i problema naznačenih u dnevnom redu: SIZ zdravstva i SIZ za zapošljavanje prestaju biti općinski već se okrupnjavaju u okviru Gradske zajednice općina i Zajednice općina Zagreba. Komisija za predstavke i žalbe imala je u novije vrijeme dosta posla te će o svom radu izvijestiti delegate. Delegati će također morati odobriti dugoselskoj OŠ trosmjenski rad i skraćenje nastavnog sata. Oni će se izjasniti i o dva traženja za korištenjem zemljišta: »Industrotehna« želi u Andrilovcu izgraditi skladište i trgovinu građevnog materijala, a Općinska organizacija Crvenog križa kani u Dugom Selu izgraditi vlastiti dom. Za lovce je svakako zanimljiva točka koja se odnosi na dodjelu lovišta na gospodarenje. Na dnevnom redu je i Informacija o poslovanju privrede i neprivrede općine u prvom polugodištu ove godine. Za tu će informaciju, kako je to već i uobičajeno, delegati konstatirali da je već dobrano zakašnjela, jer upravo završava i devetomjesečno razdoblje poslovanja.

Djelovanje Općinske organizacije Saveza komunista

Tri reforme

Na svojoj proširenoj sjednici, održanoj 1. rujna 1988. g. Predsjedništvo CK SKH analiziralo je i ocijenilo aktualnu ekonomsko-socijalnu i političko-sigurnosnu situaciju i zadatke SK. Ocjena je Predsjedništva da je »socijalna i politička situacija, i neki njezini sigurnosni aspekti, krajnje ozbiljna. Ne otklanjaju se uzroci i ključni problemi krize, opadanje životnog standarda, zaostajanje u razvoju i zapreke u razvoju društveno-ekonomskih odnosa socijalističkog samoupravljanja. Ekonomska je kriza sa svim svojim negativnim posljedicama, uz ostalo, danak dugogodišnjoj nespremnosti da se odlučno krene u ekonomsku i političku reformu, kao i reformu Saveza komunista. Stalna, višegodišnja, ubrzana inflacija i izrazito nepovoljna ekonomska kretanja ugrožavaju egzistenciju sve većeg broja ljudi, otvaraju prostor socijalnim potresima i napetostima, kao i njihovoj političkoj zloupotrebi. Ujedno doprinose dojmu o nesposobnosti i nemoći organiziranih socijalističkih snaga i institucija sistema da ih zaustave i preokrenu.«

Na crti tih Stavova raspravljao je i Općinski komitet SKH Dugo Selo 20. rujna 1988. Komitet je te stavove u cjelosti podržao i prihvatio te na toj osnovi prihvatio i svoj vlastiti Operativni program realizacije utvrđenih obaveza i zadataka na osnovi Zaključaka I konferencije SKJ i Stavova CK SKH, kao i Zaključaka Konferencije SKH Dugo Selo. Ovih dana će se okupiti na sastanak i sekretari svih općinskih osnovnih organizacija SK na razradu provedbe tog Operativnog programa.

Tri su osnovna stremljenja i tri su osnovna zadatka za sve članove SK: provedba privredne reforme, reforme političkog sistema te uvođenje novih metoda rada u SK.

Zaoštravanje društveno ekonomske krize, slabljenje SK kao i nemogućnost pojedinih organizacijskih oblika rada da se afirmiraju kao subjekti efikasne akcije neprekidno vraćaju na dnevni red i metodološka pitanja. Odluke XIII kongresa SKJ i X kongresa SKH, kao i zaključci I konferencije SKJ nalažu da Savez komunista usmjerava aktivnosti na konkretne akcije i zadatke, te razvijanje takvih oblika i metoda rada kojima se konkretiziraju akcije u društvu i Savezu komunista. Zbog toga su i naglašeno aktualizirani Zaključci I konferencije SKJ o tri reforme.

Na posljednjoj sjednici Općinskog komiteta zaključeno je da se u tom smislu ne donose nikakvi novi programi, nego da se načini rekapitulacija do sada utvrđenih obveza i zadataka, utvrde prioriteti, operativno razrade selektivni zadaci s jasno naznačenim željenim ciljevima, te na temelju toga odrede nosioci i rokovi izvršenja. Utvrđeno je točno 12 grupa osnovnih zadataka: efikasnije i racionalnije privređivanje, racionalno korištenje i trošenje svih materijalnih dobara, otklanjanje uzroka gubitaka, razvoj male privrede, unapređenje i racionaliziranje svih društvenih djelatnosti, brži razvoj poljoprivrede, otvaranje razvojnih perspektiva i socijalno zbrinjavanje nezaposlenih, provođenje poreske politike, prevladavanje slabosti u samom Savezu komunista, zaustavljanje negativnih tendencija u kretanju i strukturi članstva, prijem novih članova i demokratizacija kadrovske politike. Uz navođenje svake te grupe zadataka navedeni su i zaduženi za njihovo ostvarivanje. A zaduženi su: OK SKH (Predsjedništvo i ostala radna tijela), OK SK u OOUR-ima, OO SK u društvenim djelatnostima, OO SK u mjesnim zajednicama, OK SK organa Općinske uprave i posebno tri organizacije u kolektivima koji se bave poljoprivrednom proizvodnjom.

Podržavajući Stavove Predsjedništva CK SKH i Operativni program koji je predložilo Predsjedništvo OK SKH članovi Općinskog komiteta izrekli su otvoreno svoju zabrinutost nad postojećim stanjem, tražeći hitan i efikasan angažman i pojedinaca i organa u SK na prevladavanju krize, s obzirom da se cijelo društvo nalazi u jednom veoma ozbiljnom prijelomnom povijesnom trenutku. Glavni teret te povijesne odgovornosti nužno mora podnijeti Savez komunista.

Socijalistički savez

Raspravom do promjene u djelovanju

Socijalistički savez radnog naroda SR Hrvatske organizira širu javnu raspravu kojom se analiziraju dosadašnji oblici d nja te organizacije, a bez ustezanja se navode i neefikasnost dosljednosti u radu. Osnova za raspravu je radni materijal »aktualna pitanja daljnjeg razvoja Socijalističkog saveza radn roda Hrvatske« prihvaćen na sjednici Republičke konfere SSRNH početkom srpnja ove godine. Rasprava se provodi listopada 1988. g. Na temelju same rasprave izradit će se konk prijedlozi za usuglašavanje Statuta SSRNH sa nedavno usv Programskim ciljevima i Statutom SSRN Jugoslavije, a po p i za šire izmjene i dopune republičkog Statuta SSRN. Rezul rasprave trebaju biti i osnova za pripremu izbora sljedeće g

No što to sebi zamjera organizacija Fronte?

Nedovoljna je otvorenost prema prihvaćanju i argumentira valoriziranju različitih inicijativa ljudi i izostanak konkretno nosa prema njima. Brojne inicijative ljudi olako se odbacuju i kratski omalovažavaju. SSRNH ne može biti mjesto na koje samo konstatira i ocjenjuje, nego prvenstveno mjesto dogovora ko nešto ostvariti i kako organizirati akciju. Nedovoljno je pri argumentirano i konstruktivno sučeljavanje i drugačijih mi i pogleda. Prevelik je raskorak između načelnih opredjelje stvarnog djelovanja. Preuzak je krug ljudi koji neposredno sud u akcijama te organizacije. Previše ima forumskog rada. Sek rad je slab i društveno marginalan.

Promjene, koje se najavljuju u tom materijalu usmjerene su ma organiziranju daleko elastičnijih i dinamičnijih oblika p čkog djelovanje te organizacije. Na primjer konferencije bi delegate iz stalnog i promjenjivog sastava. U stalni sastav izabrani delegati po teritorijalnom principu, a u promjenjiv su po principu tema koje se raspravljaju i koje su u datom tren u žarištu zbivanja. Konferencije su zamišljene kao mjesta iskaz nja, sučeljavanja i usklađivanja različitih pogleda u rješavanju štvenih problema. U tom smislu nužne su i promjene u radu op skih organizacija. Određene promjene predviđaju se i kod tra mandata funkcionara, s time da bi delegati imali četvorogod mandate.

O svemu tome će slijedećih dana u Dugom Selu iscrpnije pravljati i Sekcija za ideološko-političku izgradnju SSRNN naše SSRNH.

Bjesnoća

(Nastavak s 1. str.)

Sada, kada imademo bjesnoću na području općine, moramo poduzeti sve mjere predviđene zakonskim propisima o suzbijanju i iskorjenjivanju ove zaraze.

Sekretarijat za privredu, građevinarstvo i komunalne poslove općine Dugo Selo i Općinski štab za suzbijanje bjesnoće izdali su naredbu o obaveznom sprovođenju mjera:

SOCIJALISTIČKA REPUBLIKA HRVATSKA
OPĆINA DUGO SELO
SEKRETARIJAT ZA PRIVREDU, GRAĐEVINARSTVO I KOMUNALNO-STAMBENE POSLOVE

Broj: 04-2597/88.
Dugo Selo, 14. 9. 1988.

Na temelju člana 3., 4., 5., 16. Zakona o zaštiti životinja od zaraznih bolesti koje ugrožavaju cijelu zemlju (»Službeni list SFRJ« broj 43/88.) i člana 3., 4., 33. i 36. Zakona o zdravstvenoj zaštiti životinja i veterinarskoj djelatnosti (»Narodne novine SRH« br. 11/79.) i Pravilnika o mjerama za suzbijanje i iskorjenjivanje bjesnoće kod životinja (»Službeni list SFRJ« br. 39/88.) donosi

NAREDBU

o poduzimanju mjera za zaštitu domaćih životinja i ljudi od bjesnoće

I.

Područje Dugog Sela, Andrilovca, Božjakovine, Obedišća, Leprovice, Ostrne Velike, Ostrne Male, Grede Dugoselske, Prozorja, Dvorišća Gornjeg, Dvorišća Donjeg proglašavaju se zaraženim područjem od bjesnoće.

II.

Ugrožena područja su: Lupoglav, Prečec, Tedrovac, Lupoglavska Greda, Kusanovec, Prikraj, Rugvica, Ježevo, Preseka, Nart Jalševac, Sviblje, Svibovski Otok, Dragušička, Okunšćak, Nart Jalševec, Nart Struga, Čista Mlaka i Trstenik.

III.

Svi psi na području Općine moraju biti cijepljeni protiv bjesnoće i registrirani. Necjepljene pse se mora odmah utamaniti.

IV.

Svi psi moraju biti na vezu danju i noću, a u slučaju izvođenja biti na uzici i imati brnjicu. Pse i mačke lutalice mora se na licu mjesta tamaniti. Tamanjenje iz prethodnog stava će vršiti lovci, lovočuvari, lugari i druge službene osobe.

V.

Na zaraženom i ugroženom području mora se pristupiti izlovu lisica, jazavaca, tvorova i drugih grabežljivaca.

VI.

Zabranjuje se ispaša svih domaćih životinja na zaraženom području.

VII.

Zabranjuje se skidanje kože sa ubijenih pasa, mačaka, lisica i ostalih krznaša.

VIII.

psi koji se koriste u lovu moraju biti dva puta tijekom ove godine cijepljeni protiv bjesnoće.

IX.

Svaku sumnju na bjesnoću domaće ili divlje životinje treba odmah prijaviti nadležnoj Veterinarskoj stanici ili Veterinarskoj inspekciji pri Skupštini općine Dugo Selo.

X

U slučaju ugriza čovjeka od strane psa ili neke divlje životinje, ugrižena osoba mora odmah potražiti medicinsku pomoć, a pas se mora podvrći pod veterinarsku kontrolu.

XI.

Navedene mjere za suzbijanje i iskorjenjivanje bjesnoće provodit će Općinski štab za suzbijanje i iskorijenjivanje bjesnoće.

XII.

Nadzor nad provedbom mjera vršti će Veterinarska, Sanitarna i Lovna inspekcija Općine Dugo Selo.

XIII.

Prekršitelji Naredbe bit će kažnjeni prema odredbama Zakonu o zdravstvenoj zaštiti životinja i veterinarskoj djelatnosti (»Narodne novine« SRH broj: 11/79.) i Zakona o zaštiti stanovništva od zaraznih bolesti koje ugrožavaju cijelu zemlju (»Službeni list SFRJ« br. 51/84.).

XIV.

Ova Naredba stupa na snagu danom donošenja, a objavit će se u »Dugoselskoj kronici« — službenim novinama Skupštine Općine Dugo Selo.

SEKRETAR: Ljubinka Prce, dip. oec.

Sa prigodne svečanosti u Domu JNA

U dugoselskoj kasarni obilježen Dan jedinice

Slijediti revolucionarni primjer

Pripadnici jedinica **Radomira Tomića** obilježili su 16. rujna Dan jedinice i 46. obljetnicu formiranja 5. Kordunaške narodnooslobodilačke Udarne brigade Hrvatske, čije svijetle tradicije nastavljaju i njeguju starješine i vojnici ove jedinice.

Slavna 5. Kordunaška NOU brigada formirana je 16. rujna 1942. godine u selu Petrova Poljana, dvadesetak kilometara od Vojnića u srcu legendarne Petrove Gore i Korduna. Sačinjavali su je već prekaljeni borci 1. i 2. Kordunaškog partizanskog odreda.

Na dan formiranja brigada je brojala 799 boraca, od kojih je bilo oko 70 drugarica. Preko polovine boraca i starješina brigade imali su od 10 do 13 mjeseci borbenog staža, što znači da je većina ljudstva prošla kroz razna vatrena krštenja i da posjeduje bogato vatreno iskustvo. Za prvog komandanta brigade postavljen je BOGDAN OREŠČANIN, a za političkog komesara MILOŠ ŠUMONJA. U toku NOR-a brigada je prokrstarila put od oko 5.700 km. Za svoje ratne i herojske podvige brigada je odlikovana »Ordenom bratstva i jedinstva sa zlatnim vijencem«, »Ordenom zasluga za narod sa zlatnim vijencem« i »Ordenom partizanske zvijezde sa zlatnim vijencem«. Veliki broj boraca i starješina primio je po više raznih odlikovanja. Iz njenih redova proglašeno je sedam narodnih heroja, a njenih deset ratnih starješina poslije rata unapređeno je u čin generala JNA.

Svjesni vremena, te političko-ekonomskog trenutka u kome žive, pripadnici jedinice Radomira Tomića su ponosni što su svrstani u redove boraca koji su u NOR-u i socijalističkoj revoluciji na bezbroj primjera svojim herojstvom i požrtvovnošću dokazali kako se voli svoja zemlja i kako se za njenu slobodu i nezavisnost treba boriti i biti dosljedan vremena u kojem žive. Borbeni put 5. Kordunaške NOU brigade im je nepresušni izvor nadahnuća u jačanju borbene gotovosti i moralno-političkog jedinstva, na čijim se svjetlim primjerima osposobljavaju i obučavaju da čvrsto stoje na Titovom putu, odlučni da u svakom trenutku brane slobodu i nezavisnost svoje otadžbine.

Pripadnici ove jedinice ulažu napore u suvremenoj borbenoj obuci i vaspitanju, te su povodom Dana jedinice zaslužni vojnici i starješine primili nagrade i priznanja. Pored ćanosti u kasarni održana je s nost u Domu JNA Dugo Selo, na su prisustvovali borci 5. Kordun NOU brigade, predstavnici D DPO općina Ivanić Grad, Sesvet lina i Vrbovec, a ove godine je p vitelj svečanosti bila Skupština ne Dugo Selo. Na svečanosti su sustvovali i predstavnici DPZ i općine Vojnić koja ima domici 5. Kordunaškom NOU brigadom ja već dugo godina uspješno sur je po svim pitanjima sa pripad ma jedinice Radomira Tomića.

Na sam dan formiranja 5. K naške NOU brigade, 16. rujna ženo je cvijeće na grob druga T u delegaciji je ispred jedinice R mira Tomića bio starješina G Vukić.

Veliki narodni zbor koji se t cionalno održava u Selu Petrov ljana kod Vojnića, na mjestu g formirana 5. Kordunaška NOU gada, održan je 18. rujna, na ko prisustvovalo preko 5.000 grad radnih ljudi Vojnića i okoline.

Milivoj C

Novac propada

Opravdano nezadovoljstvo građana MZ Dugo Selo.

Građani mjesne zajednice Dugo Selo s pravom su nezadovoljni propadanjem i dnevnim obezvrijeđivanjem novaca kojega oni izdvajaju putem samodoprinosa. U ovom trenutku se samo čuju glasne primjedbe. Mislimo također da ogorčenje raste, da ono, ako se i ne iskaže javnim negodovanjima i protestima, sigurno će imati trajne posljedice, iskazane kao protivljenje, nepovjerenje i pasivnost glede budućih akcija u toj mjesnoj zajednici.

Građani dugoselske općine izdvajaju iz svojih osobnih dohodaka 3 posto. Dva posto za izgradnju škole u Božjakovini i jedan posto na žiro račun matične mjesne zajednice, za namjene utvrđene u programu svake od njih. S punom odgovornošću ističemo da se onaj dio od dva posto maksimalno racionalno troši, da se prikupljena sredstava troše strogo namjenski i bez »ležanja« na žiro računu. No to isto ne možemo tvrditi za onih jedan posto na žiro računu naše najveće mjesne zajednice. Početkom ove godine na žiro računu MZ Dugo Selo bilo je (prema izvještajima koje objavljujemo u svakom broju ovih novina) 66 milijuna dinara. Danas je na tom istom računu 150 milijuna dinara, s time da se novac počeo prikupljati prije više od godinu dana i da se u ovom trenutku još točno ne zna kada će se početi trošiti. A informacija »ne zna se točno kada, a trebalo bi već uskoro« potiče opravdanu sumnju da to neće biti prije narednog proljeća »kada to vremenske prilike budu dozvoljavale«. Rezultat grubog računanja, uz našu inflaciju, je podatak da je kupovna moć tog novca srozana prosječno na samo jednu trećinu one njegove kupovne moći, koju je imao u trenutku pristizanja na taj žiro račun.

Sigurni smo u jedno: zaokruživanjem svojega DA na listiću građani se nisu opredjelili za ovakvo (ne)trošenje svojih vlastitih novaca.

Planom trošenja samodoprinosa u MZ Dugo Selo utvrđena je, između ostaloga, izgradnja kanalizacije u AVNOJ-evoj ulici. Da je toj ulici potrebna kanalizacja u to nema dvojbe, a o tome su već u nekoliko navrata pisale i ove novine. Radi se o 1.600 metara kanalizacije: od ulice Žrtava fašizma do Kozinske te spoju na Bobinečevu. Planom MZ je predviđeno da će se izgradnja financirati dijelom iz tri izvora: samodoprinosa, sredstava građana te ulice u visini od 20% cijene koštanja te izgradnje te iz sredstava SIZ-a stambeno komunalnih djelatnosti. Evo i što je do sada učinjeno u sklopu priprema za tu izgradnju: napravljen je projekt izgradnje, prikupljena je većina suglasnosti, kojih treba biti sedam, prije nekoliko dana Izvršno vijeće SO utvrdilo je uvjete izgradnje za tu kanalizaciju. Ovih dana bi trebao biti podnijet zahtjev za izdvajanje građevne dozvole, na temelju kojega će biti izrađen i investicioni program, kojime će se doznati i koliko će ta izgradnja koštati. Tak tada će se investicija moći prijaviti u SDK, tražiti izvođač radova, kupovati cijevi. Kada će se doznati koliko će to koštati pristupit će se i ubiranju sredstava od građana AVNOJ-eve ulice, s obzirom da se trenutno još ne zna koliki je iznos tih 20 posto. Od SIZ-a neće biti novaca, jer ga on ni nema i jer nije ni preuzeo obvezu da će ga dati.

Novac propada, a svi papiri se prikupljaju, doduše sporo, no u skladu sa zakonom.

A zdravi razum u toj situaciji može zaključiti samo slijedeće: Ako već taj papirnati dio priprema nije obavljen i prije početka prikupljanja ovog samodoprinosa, onda je to trebalo učiniti daleko brže, okretnije i efikasnije. Neposredan i pozitivan primjer za to je izgradnja škole u Božjakovini, koja je krenula s iste točke u pogledu pripremljenosti »papira«. Umjesto da propadaju novci su se, možebiti, trebale usmjeriti u druga ulaganja, također predviđena planom trošenja samodoprinosa.

A na temelju iskustveng saznanja (ne zdravog razuma) zaključujemo da nitko na kraju nije odgovoran: ni čelni ljudi te MZ, ni oni koji su njih trebali pozivati na odgovornost, misleći pritom na subjektivne snage ovog našeg političkog i delegatskog sistema.

Tko može i tko će na kraju rasplesti to razigrano kolo nesposobnosti i neodgovornosti?

Bilješka za kraj: naš pokušaj da o toj temi razgovaramo s nekim od čelnih ljudi u toj MZ i da to objavimo uz navođenje punog imena i prezimena sugovornika bio je bez uspjeha.

Račun o prikupljenim sredstvima

(Prikupljeno i utrošeno u razdoblju XII/86. – VIII/88.)

Red. broj	MJESNA ZAJEDNICA 1%	Utrošena sredstva mjes. samodopr.	Stanje na žiro-računu 31. 8. 1988.
1.	ANDRILOVEC	821.750	3.209.690
2.	BOŽJAKOVINA	515.000	4.907.870
3.	BRCKOVLJANI	8.094.397	4.581.200
4.	ČRNEC DUGOSELSKI	595.000	1.304.810
5.	GORNJA GREDA	830.000	2.207.730
6.	DUGO SELO	513.260	149.540.160
7.	DONJE DVORIŠĆE	552.959	839.700
8.	DONJA GREDA	940.000	696.840
9.	GRAČEC	3.207.874	3.898.730
10.	HREBINEC	513.966	1.581.810
11.	KOZINŠĆAK	149.149	7.445.120
12.	LUKARIŠĆE	3.236.472	4.596.750
13.	LEPROVICA	1.608.000	244.400
14.	LUPOGLAV	2.157.720	6.647.970
15.	TEDROVEC	384.000	293.340
16.	JEŽEVO	3.002.427	1.243.060
17.	KUSANOVEC	–	445.670
18.	MALA OSTRNA	563.218	1.246.400
19.	OBEDIŠĆE	1.030.000	716.870
20.	OBOROVO	2.385.800	2.700.630
21.	OBOROVSKI NOVAKI	1.229.816	1.238.030
22.	NART JALŠEVAC	3.849.593	5.473.950
23.	PROZORJE	1.193.085	1.232.620
24.	PREČEC	4.215.884	1.869.830
25.	PRIKRAJ	–	1.955.340
26.	PRESEKA	–	1.299.990
27.	RUGVICA	492.500	7.325.920
28.	STANČIĆ-ŠTAKOROVAC	4.543.884	5.504.280
29.	SVIBOVSKI OTOK	3.884.342	2.079.510
30.	VELIKA OSTRNA	4.509.954	3.943.210
31.	ČRNEC RUGVIČKI 2%	–	377.820
	UKUPNO:	55.020.050	230.649.250
	ZA ŠKOLU 2%	560.732.859	21.748.650

Bježmo! Opet se bu prevrnul na nas.

Razgovor s novoimenovanim direktorom RO »Budućnost«

Promjene uvjet opstanka

Dosadašnji vršilac dužnosti direktora RO »Budućnost«, Dušan Haraminčić, nakon odluke Radničkog savjeta od 13. 9. 88. g. preuzeo je funkciju direktora ove RO.

Nekoliko dana nakon imenovanja zamolili smo ga za kraći razgovor o trenutnoj situaciji u RO kao i daljnjem načinu poslovanja koje bi, po njegovim riječima, trebalo za samo nekoliko mjeseci od kroničnog gubitaša napraviti perspektivnu i likvidnu RO.

Kakva je situacija u RO u trenutku vašeg preuzimanja rukovođenja RO »Budućnost«?

Haraminčić: Budući da sam u proteklih pet mjeseci bio vršilac dužnosti direktora, a i moj ukupni staž od 4,5 godine u ovoj RO omogućio mi je da imam kakav takav uvid u njezino poslovanje. Moram reći, prije svega, da smo u vrlo kratkom roku od 5 mjeseci uspjeli smanjiti gubitak s 12 milijardi na 4 milijarde starih dinara, izvršiti do kraja deourizaciju te »proraditi« kao jedinstvena RO. Smatram da je već i to za početak mnogo, jer prihvatiti sve ove dužnosti u ovom trenutku je izuzetno nezahvalno, s obzirom na bremenito nasljeđe, prvenstveno međuljudskih odnosa i radnih navika s jedne strane, i relativno teške ekonomske situacije RO s druge. Breme međuljudskih odnosa ogleda se stalno u nekom »poprijekom« gledanju i komuniciranju između, uvjetno rečeno, neproizvodnih radnika u zajedničkim službama i proizvodnih radnika u trgovini i ugostiteljstvu.

Ekonomska situacija je teška zbog dugogodišnjeg nedostatka vlastitih obrtnih sredstava, gotovo potpune amortiziranosti objekata koji su vlasništvo RO, bez ijednog dodatnog dinara za investicionu potrošnju, kao i nedostatka kvalitetne kontrole u njima. Budući da smo na polugodišnjem poslovanju iskazali gubitak, momentalno isplaćujemo zajamčene osobne dohotke, ali čvrstog sam uvjerenja, da ćemo taj problem riješiti već slijedeći mjesec, dakle nakon devetomjesečnog obračuna končano ćemo moći isplaćivati koliko toliko realne osobne dohotke.

Koje konkretne mjere predstoje s obzirom da »Budućnost« niz godina slovi kao kronični gubitaš s tek rijetkim i kraćim razdobljem s uspješnijim poslovanjem?

Haraminčić: Osnovni nam je zadatak materijalno stimulirati naše radnike i poboljšati kvalitetu usluge u prodavaonicama i ugostiteljskim objektima. Moramo se barem približiti razini privatne konkurencije. Guše nas velike zalihe i taj ćemo problem pokušati riješiti centralizacijom nabave preko komercijalne službe. Što se tiče odnosa kupac – prodavač, i tu planiramo uvesti neke novine. Obavit ćemo odgovarajuće razgovore s našim radnicima, zatim na vidna mjesta u prodavaonice istaći telefonske brojeve nadležne tržne inspekcije i naše interne kontrole, a svaki radnik dobit će na kuti oznaku RO sa svojim imenom i prezimenom. Bitnije pomake u opremljenosti naših objekata očekujemo u prvoj polovici sljedeće godine, dakle nakon završnog računa, jer prije toga, kao što sam već rekao, moramo povećati osobne dohotke koji su ispod svake granice općinskog i republičkog prosjeka.

Kako se planira riješiti stara bolest »Budućnosti« – kadrovi?

Haraminčić: Niski OD i trenutna situacija u RO kao i dosadašnja loša kadrovska politika, u prvom redu slaba podrška visokoobrazovanim i visokokvalificiranim kadrovima od strane sitno rukovodećih garnitura, doveli su do maksimalnog osipanje tih kadrova. U trenutku mog dolaska u RO (prije 4,5 godine) u odjelu za plan i analizu, radilla su 3 radnika sa VSS i s VŠS dok je danas samo 1 s VŠS. Samo u posljednje dvije godine broj radnika u RO smanjio se za 10%, a preostala kvalifikaciona struktura svedena je na čak 30% radnika bez ikakve kvalifikacije, a u ugostiteljstvu je taj broj čak 70%. U najskorije vrijeme moramo popuniti radno mjesto komercijalnog direktora i šefa računovodstva te ekipirati pojedine službe koje već godinama šepaju s kadrovima.

Planirana je i rotacija po pogonima, odnosno premještanje poslovođa u trgovini i ugostiteljstvu, prvenstveno zbog loših rezultata poslovanja u tim objektima. U gotovo dvije trećine naših objekata ne postiže se nužan i očekivani koeficijent obrtaja zaliha.

Naš mladi, tridesetogodišnji diplomirani ekonomista, uhvatio se u koštac s velikim problemima koje prije njega nisu uspjeli riješiti mnogo stariji, iskusniji rukovodioci, ali kojima je možda i nedostajao njegov elan i entuzijazam. Ako se njegovi planovi i programi ostvare samo 50% bit će to mnogo više no što je učinjeno u proteklih 10 godina u toj RO.

Smiljana Pekera

VIJESTI IZ RO „GORICA"

Uredila: Jasna Divan

Poslovanje u prvih šest mjeseci

POZITIVNI REZULTATI

Periodični obračun o poslovanju za prvih šest mjeseci ove godine bio je na dnevnom redu sjednice Radničkih savjeta OOUR-a i RZ Zajednički poslovi, održane 13. rujna 1988. godine.

Tom prilikom istaknuto je da ukupan prihod RO »GORICA« iznosi 23.247.664.000.– dinara, sredstva su utrošena u iznosu od 17.201.256.000.– dinara, pa je prema ovim brojčanim podacima dohodak ostvaren u iznosu od 6.046.408.000.– dinara. Nakon izdvajanja dijela dohotka ostatak dohotka iznosi 39.934.000.– dinara – istaknuto je na sjednici.

Nakon diskusije o postignutim rezultatima, Izvještaj o poslovanju za razdoblje I – VI 1988. godine je prihvaćen.

U toku prvog polugodišta postignuti su slijedeći rezultati:

PROIZVODNJA

U OOUR-u Proizvodnja posuđa ukupna proizvodnja emajliranog posuđa iznosi 2092 tone što je za 862 tone manje nego u I polugodištu 1987. godine,a u odnosu na dinamičan plan po mjesecima to je manje za 492 tone.

Ukupna vrijednost proizvodnje iznosi 10,5 milijardi dinara što je za 70 posto više u odnosu na isto razdoblje prethodne godine. Vrijednost proizvodnje emajliranog posuđa iznosi 8,3 milijarde dinara što predstavlja 78,9 posto ukupne vrijednosti proizvodnje.

U OOUR-u Kemijska proizvodnja ostvarena proizvodnja po količini iznosi 3710 tona što je za 706 tona više u odnosu na I polugodište 1987. godine, a za 1141 tonu manje od planirane količine (prema godišnjem planu).

Ostvarena proizvodnja po vrijednosti iznosi 7,4 milijarde dinara što je za 29 posto više u odnosu na isto razdoblje prethodne godine. U odnosu na plan to je manje za 33 posto, dok u usporedbi s dinamičkim planom (po mjesecima) to je manje za 17 posto.

KVALITETA PROIZVODA

Ostvarena kvaliteta u OOUR-u Proizvodnja posuđa u I polugodištu 1988. godine povoljnija je u odnosu na isto razdoblje prethodn godine, ali lošija od planirane. No, mora se naglasiti da se kvaliteta iz mjesec u mjesec poboljšava.

DEVIZNA BILANCA

U I polugodištu ove godine ostvareni iznos na konvertibilno tržište OOUR-a Proizvodnja posuđa iznosi 2,4 milijarde dinara što je u odnosu na I polugodištu 1987. godine manje za 4 posto, a u odnosu na plan to je manje za 32 posto.

OOUR Kemijska proizvodnja ostvario je izvoz na konvertibilno tržište u I polugodištu 1988. godine u iznosu od 693,7 milijuna dinara što je u odnosu na isto razdoblje prethodne godine više za 161 posto, a u odnosu na plan to je manje za 24 posto.

Vrijednost izvoza na klirinško tržište iznosi 128,1 milijuna dinara, odnosno ukupan izvoz na nivou OOUR-a iznosi 821,8 milijuna dinara, što predstavlja izvršenje plana izvoza od 73 posto.

OSOBNI DOHOCI

Prosječni mjesečni netto osobni dohodak po zaposlenom u OOUR-u Proizvodnja posuđa iznosi 273.349 dinara, u OOUR-u Kemijska proizvodnja 328.422 dinara, a u RZZP Zajednički poslovi 300.979 dinara.

U odnosu na I polugodište prethodne godine prosječni mjesečni netto osobni dohodak po zaposlenom u OOUR-u Proizvodnja posuđa veći je za 132 posto, u OOUR-u Kemijska proizvodnja veći je za 147 posto, u RZ Zajednički poslovi veći je za 141 posto.

ISKORISTIVOST FONDA RADNOG VREMENA

U I polugodištu ove godine gubici radnog vremena u OOUR-u Proizvodnja posuđa iznose 17,5 posto, u OOUR-u Kemijska proizvodnja 8,3 posto, a u RZ Zajednički poslovi 8,2 posto

»GORICA« NA JESENSKOM VELESAJMU

Od 11. do 18. rujna održan je Jesenski međunarodni zagrebački velesajam, najveća sajamska privredna smotra u našoj zemlji i jedna od najvećih u svijetu. I ovogodišnji je sajam bio mjesto susreta svjetske privrede, velika smotra proizvodnih, tehnoloških i znanstvenih dostignuća iz cijelog svijeta.

Među više od tri tisuće izlagača iz 75 zemalja svijeta i naše zemlje, na starom je mjestu, u paviljonu 6, predstavljena i naša Radna organizacija.

U prostorijama su štanda svakodnevno održavani susreti, razgovori i dogovori s našim stalnim i budućim poslovnim partnerima. Velesajamski dani iskorišteni su za razmjenu iskustava značajnih za daljnju suradnju. Sklopljeni su ugovori, animirani potencijalni kupci, a na nama ostaje da kvalitetom i asortimanom opravdamo povjerenje i pažnju koju nam poklanjaju. Poseban interes, kako smo saznali, poslovni partneri pokazali su za crni mat emajl, te za kikiri – srednji (dimenzija 34 cm) koji će uskoro ući i u redovnu proizvodnju.

Uložio se veliki trud da se smotra poput Jesenskog velesajma iskoristi u potpunosti i radi – štednje. Naime, ovakvim se sajmovima uštede i poneka službena putovanja.

Novost na ovogodišnjem Velesajmu, u sklopu obilježavanja 60-godišnjice »GORICE«, bila je prikazivanje video-filma o tehnološkom procesu proizvodnje posuđa, od ploče lima do finalnog proizvoda, uz naglašavanje prednosti emajliranog posuđa. Film je stručno snimljen, u režiji Milivoja Puhovskog, i kako smo saznali, naišao je na dobar prijem kod poslovnih partnera, a i posjetioca Zagrebačkog velesajma.

Stjepan Sokač o rezultatima poslovanja

VREMENA ZA ŠALU NEMA

Zamolili smo druga STJEPANA SAKAČA, pomoćnika glavnog rektora da prokomentira ove poslovne rezultate:

»Ako pogledamo rezultate za period prvog polugodišta ne možemo biti zadovoljni, jer dohodak od 39 milijuna dinara ne osigura nam neku svjetliju budućnost, već upućuje na golo preživljavanje. Ostvarene pozitivne rezultate možemo uknjižiti s naslova povećanja cijena i mogućnosti obračunskog sistema, jer su nam proizvodnja i realizacija u odnosu na prošlu godinu i na planirane veličine u ovoj godini bile manje.

Što se tiče kvalitete mogu se vidjeti mali pomaci na bolje, i to iz razloga smanjene proizvodnje, a manji dio iz nekih razloga koje smo bitno popravili.

Osobni dohoci bilježili su rast i isplaćeni su u granicama zakonskih mogućnosti, iako ni izbliza ne zadovoljavaju potrebe u ovim teškim vremenima svakodnevnog povećanja cijena svih proizvoda i pada životnog standarda. Međutim, i ovakove osobne dohotke kakve primamo, moramo se zapitati da li smo svi baš i zaradili. Nije dovoljno doći u radnu organizaciju i provesti osam sati pa je netko dužan osigurati osobni dohodak. Mnogi misle da sve ide u rok sama sebe – glavno da uđeš u »državnu firmu«, siguran si, nitko ti ništa ne može, a pri tome još držiš da te nitko ne može tako malo platiti koliko malo ti možeš raditi. Imajući pri tome u vidu gubitke fonda radnog vremena proizlazi da je tokom I polugodišta stalno bilo suvišno s posla 223 radnika.

Rezultati bi svakako bili bolji da nismo imali tako veliki pad bačaj u izvozu, čime se ozbiljno moramo pozabaviti u narednom razdoblju. No, svakako moramo imati u vidu da i ovakvi rezultati imaju prolaznu ocjenu, jer nije sve subjektivna slabost već je veći dio negativnih okolnosti na koje naš kolektiv nije mogao djelovati, a to su, između ostaloga – povećanje cijena svih ulaznih sirovina i reprodukcijskog materijala, povećanja raznih izdvajanja prema državstvu, takse, carine i drugo.

Poznata je činjenica da se naši proizvodi uglavnom prodaju jesen i zimu, što znači da bi realizacija trebala biti bolja u trećem kvartalu, kako na domaćem tako i na inozemnom tržištu.

Za nas se u ovom složenom trenutku postavlja pitanje: što proizvoditi, gdje povećati proizvodnju, od čega u proizvodnom programu odustati i što dati tržištu novo. Cilj je pronaći način da preživimo ove teške prilike.

Nelikvidnost je svakim danom sve veća, jer se isporučena roba ne plaća na vrijeme, a kamate za naše proizvode nitko ne plaća. Robu smo prisiljeni davati na konsignaciju i prodaju preko sindikata, što sve više otežava i poskupljuje rad.

Nikada dosad »GORICA« nije tražila pomoć društveno-političke zajednice ili drugih subjekata izvan vlastitog dvorišta. Uspijevali smo internim naporima savladati probleme kako su nailazili pa ukoliko shvatimo da vremena za šalu nema vjerojatno ćemo uspjeti.

Izbori u OK SSOH

Na novom kolosijeku

Izborne aktivnosti u SSOH su počele i one će se održavati prema slijedećem programu:

- OO SSO i K SSO od 1. rujna do 10. listopada,
- OK SSOH od 10. listopada do 1. studenoga,
- RK SSOH od 24. studenoga.

Ove izborne aktivnosti po svom karakteru i sadržaju traže da uz svestranu analizu dosadašnjih rezultata, prakse, stanja i blokada u ostvarivanju usvojenog programa rada SSOH (a onda i najšireg radnog ocjenjivanja pojedinaca i tijela) i dogovorenih daljnjih programskih zadataka, dobijemo: ONE MLADE LJUDE KOJI TAJ PROGRAM MOGU VODITI I USMJERAVATI NJEGOVU REALIZACIJU. Dakle, ne izbori radi biranja, već zbog pojačanog angažmana i konkretnog doprinosa svakog u realizaciji zadataka koji su pred nama.

Programske odnose i plan rada SSOH temeljit ćemo na našem sudjelovanju u ukupnom društvenom razvoju. Kroz naš osnovni program: RAZVIJUTAK, RADNO ANGAŽIRANJE MLADIH I DRUŠTVENO INTERESNO ANGAŽIRANJE. Nudimo društvu: rad, znanje, želju za promjenom, odnosno osvajanje svojeg mjesta. Rekli smo da je Razvijutak program uključivanja omladinske organizacije u rješavanje pitanja društvenog i ekonomskog razvoja. Iz Razvijutka ćemo uzimati ono što našoj sredini najviše odgovara, a najviše joj odgovara ono što nudi rješavanje najaktualnijih problema.

Takvim programom želimo mlade zainteresirati za to što radimo i na taj način od njih, zainteresiranih, stvarati organizaciju. Definitivno napuštamo tezu da moramo prvo stvoriti organizaciju i onda joj ponuditi program, jer smo takvim načinom rada i nepostojanjem interesnog programa doveli omladinsku organizaciju do toga da je ona danas na marginama društvenih zbivanja, da je to organizacija bez članstva, čiji se rad svodi uglavnom na rad omladinskog rukovodstva i uskog kruga omladinskih aktivista. Naša organizacija je dobrovoljna, a interes za rad u njoj je osnova. Ukoliko interesa nema organizacija gubi članstvo.

Postojanjem interesnog programa ostvarit ćemo ono što mlada generacija želi, jaču i brojniju generaciju mladih. **Omladinska organizacija treba postati subjekt društvenog razvoja i odlučivanja, a svaki mladi čovjek subjekt promjena u vlastitoj radnoj, školskoj i životnoj sredini.**

Razvoj za nas znači rješavanje gubitaka i prestrukturiranje privrede te onda iskorak u kvalitetan razvoj, socijalni program, reformu – racionalizaciju drruštvene nadgradnje.

Dakle, izbor ljudi na programu u ovom trenutku ne traži one koji nude samo puno pričanja i pametovanja o razvoju, koji odmah i sve (preko noći) mogu mijenjati i nuditi blagostanje, već one koji se sa ovom društvenom situacijom stvarno (radom) mogu nositi.

Milan Kralj

Prve vježbe novopridošlih vojnika u dugoselskoj kasarni

Prvi vojnički koraci

Ovih dana brojni mladići širom naše domovine upućuju se na redovno odsluženje vojnog roka. Tim povodom jedinice i kasarne u JNA organiziraju svečani prijem i doček mladih regruta, kako bi vrijeme njihovog prilagođavanja novoj sredini bilo što kraće i bezbolnije. Brojne su nepoznanice za svakog mladića po dolasku u kasarnu, a prvu i neposrednu pomoć pružaju im njihovi stariji vojnici, desetari, kao i starješine koje će im neposredno biti predpostavljene. Nova sredina, novi ljudi, nove navike i obaveze – sve to sada treba svrstati u jedan zajednički početni korak, odmah po dolasku u kasarnu.

U programu prihvata mladih vojnika predviđa se, između ostalog, i razgovor sa predstavnicima DPO i DPZ općine Dugo Selo i time ih neposredno upoznati s mjestom i krajem u kojem se nalazi njihov garnizon. Mladići iz cjele naše Jugoslavije živit će i obučavati se u kasarni Dugo Selo narednih godinu dana, pa im želimo kao žitelji Dugog Sela što ugodniji boravak u našem mjestu i da svoje zadatke uspješno i savjesno izvršavaju.

Poziv za provod

Glazbeno-modna revija

Nakon ljetnog zatišja ponovo vam možemo najaviti jednu lijepu priredbu, koja će se održati sredinom listopada u Domu JNA. Namjera organizatora priredbe je da pored nekoliko ponajboljih pjevača-amatera, koji su proteklih godina nastupili na »Prvom glasu« i sličnim priredbama, u pripremu i realizaciju priredbe uključe i što veći broj vlasnika frizerskih salona, modnih butika, bižuterija, cvjećarni itd...

Sama priredba bila bi, dakle, atraktivan i zabavan spoj pjevačkih točaka i revija frizura, odjevnih modnih kreacija, nakita. Sudionici modne revije imat će mogućnost i sami kreirati i režirati svoj dio programa te maksimalno iskoristiti mogućnosti koje pruža jedna ovakva priredba.

Izvođače će pratiti band »Ptice«, a prihod od ove priredbe namijenjen je uređenju omladinskog kluba u Dugom Selu.

Dođite i provedite s nama ugodnu večer.

M. Š.

Brđani aktivni

U petak 26. kolovoza pod »punom opremom« 15 članova kluba brđana »Sokol« iz odreda izviđača poriječana »Stjepan Bobinec-Šumski« iz Dugog Sela otišlo je vlakom u Podravsku Slatinu, i dalje autobusom na Gudnogu, gdje se održavaju seminari i zborovanje brđana i instruktora Hrvatske. Cilj zborovanja brđana i instruktora je da se kroz druženje i izmjene iskustva u radu klubova, proširi programska osnova rada i sklope nova poznanstva. Zborovanju su uz klub brđana »Sokol« prisustvovali i klubovi iz: Našica, Ivanca, Čazme, Zagreba, Varaždina, Senja, Rume, Stare Pazove i Donjeg Miholjca. Ono je otvoreno na svečan način: »uz podizanje« zastave, a poslije podne su se odvijala sportska natjecanja u nogometu, odbojci i potezanju užeta. Nakon večere zapaljena je logorska vatra uz koju su pjevane stare izviđačke pjesme i izvođeni skečevi. Ujutro 28. kolovoza poslije doručka, održana je tematska rasprava »Izviđačka literatura i njena upotreba«. Poslije ručka srušen je logor i »spuštena zastava« kao završetak akcije.

Dražen-Hela Helešić

Hakl i spektakl

Treći noćni malonogometni turnir, održan 2. i 3. rujna na igralištu RK »Jedinstvo«, još jednom je pokazao da Dugoselcima »kruha i igara« još uvijek nije servirano u dovoljnim količinama (ne znamo za kruh, ali za igre konstatacija svakako stoji op. p.)

Dvije večeri zaredom, do ranih jutarnjih sati, rukometno igralište je bilo preplavljeno ljubiteljima »hakla i spektakla« svrstavajući malonogometne noćne turniren odmah do »Prvog glasa«, po atraktivnosti i gledanosti. (Nepotrebno je više naglašavati da obje spomenute priredbe organizira OK SSOH Dugo Selo).

Dakle, 22 malonogometne ekipe iz Zagreba, Sesveta, Dugog Sela itd. dva su se dana nadigravale, pa i nadjačavale da bi do same završnice stigle četiri najkvalitetnije, najspretnije, ali i najsretnije.

Na kraju balade, u ponoćnom finalu, sastali su se »Nesalomljivi« (uglavnom veterani i bivši igrači NK »Jedinstva«) i »Turbo – J«. Starci su se iznenađujuće dobro nosili s mlađom i poletnijom ekipom, čak i vodili do pred sam kraj utakmice, da bi gosti rijetko viđenim zgoditkom (»a'la Madjer« u finalu KEP-a 1987.) izborili penale.

Tu nikakve neizvjesnosti nije bilo: braća Biškup su silovitim udarcima donijeli pobjedu svojoj ekipi i zaključili 3. noćni turnir. U utakmici za treće mjesto »Caffe Cup« savladao je MNK »Sesvete«.

Finale: NESALOMLJIVI – TURBO – J 2(1) : 3(1)

za 3. mjesto: CAFFE CUP – MNK SESVETE 4:0

Svojim trećim uspješnim izdanjem noćni je turnir stekao već popriličnu reputaciju, pa je vrlo vjerojatno da će sljedeće godine odaziv ekipa biti još veći.

Marin Šarec

Srednjoškolje

Uz reformiranja i deformiranja našeg školskog sistema

Mnoga naša REFORMIRANJA raznih sistema, pa tako i školskog, u većini slučajeva bi se prije mogla nazvati DEFORMIRANJIMA. Kao njihov neposredan rezultat, danas iz srednjih škola izlaze totalne neznalice, upropašteni talenti ili zalutali mali genijalci, čiji umovi sigurno nisu polod jednog ovakvog obrazovnog sistema.

Cilj posljednje reforme obrazovanja bio je podići općeobrazovni nivo znanja. Kao posljedica takve reforme danas jedan prosječni srednjoškolac ne zna tko je Picasso, što je gejzir, čime se bavio Cezar, te s kakvim su se poslovima zabavljali Amerikanci u Vijetnamu? Nezadovoljavajućem i neadekvatnom znanju onih koji su obuhvaćeni srednjoškolskim reformnim eksperimentom, može se pridodati i činjenica da Jugoslavija, prema stanju iz 1983. godine pripada zemljama s najmanjim udjelom troškova obrazovanja u nacionalnom dohotku. U Evropi, od nas imaju niži postotak samo Grčka, Rumunjska i Portugal.

Bez obzira što u Dugom Selu nema srednje škole, treba imati na umu činjenicu da iz naše općine oko tisuću mladih polazi srednje škole u Zagrebu, Vrbovcu, Kutini i drugim mjestima. Njihovi problemi: putovanje, nedostatak slobodnog vremena, preopširni i neprimjereni programi – nisu nikad bili problem o kojem bi netko osim, eventualno omladinske organizacije, u Dugom Selu više razmišljao. Budući omladinski klub, na primjer, i sadržaji oko njega, mogu i moraju dati samo pozitivne efekte u provođenju slobodnog vremena srednjoškolaca. No takvi pokušaji da se kreativnost, entuzijazam i shvaćanje mladih podignu na višu razinu i nađu prostor djelovanja, nisu stvari koje mogu promijeniti ovakvu situaciju. PROTEKCIJA, ŽNIRANCI i PETLJE samo su još jedna negativna komponenta koja može upotpuniti našu sliku o srednjoškolju. Podatak je koji se ne može ničim argumentirati, ali kojeg zna svaki srednjoškolac koji kuži stanje stvari, da osamdeset posto učenika u elitnijim centrima prolazi preko veze. Pred kraj školske godine nisu rijetke ni situacije u kojima i profesori, poklonjene dvojke opravdavaju »intervencijama sa strane«.

Zato o promjeni ovakvog stanja i ovakvog obrazovnog sistema treba više razmišljati, pa i u sredinama koje na prvi pogled nemaju nikakvog utjecaja na rješavanje takvih problema.

Alen Galović

(Fotografija: Darko Horvatić)

Od nedavno najtraženije i najnovije knjige i na policama naše knjižnice. Podsjećamo zaboravne na kulturan čin brzog vraćanja knjiga.

Knjižnica u novom ruhu

Problemi s prostorom i problemi s novim bibliografskim izdanjima godinama muče našu općinsku Narodnu knjižnicu. Uglavnom su to bili problemi financiranja (nove knjige) i prostora (neprimjeren u odnosu na potrebe), a uz to se javio i problem kadrovskog popunjenja – onih radnih mjesta, koja su neophodna za normalan rad.

Uz pomoć RSIZ-a kulture, OSOZ-a kulture i javnog informiranja Dugo Selo, te vlastitih sredstava Narodnog sveučilišta Dugo Selo kroz tri posljednje godine sistematskih ulaganja obnovili smo knjižni fond najnovijim izdanjima svih naših izdavačkih kuća. Reorganizacijom prostora, knjižnica je sa 42 m² proširena na 70 m² unutar kojega će biti formirana i mala čitaonica i prostor za djecu, što bi omogućilo bolje korištenje knjižnog fonda, naročito odjela naučnih izdanja, koji se ne mogu posuđivati kao ostale knjige.

No, preostao je još jedan problem za rješavanje, to je pitanje kadrova. Iako je danas situacija bolja, radi problema reorganizacije, revizije knjižnog fonda i ostručavanja novog dijela knjižnog fonda, pa i bolovanja zaposlenog radnika, vrijeme rada sa strankama-korisnicima je skraćeno, što se nastoji riješiti u dogledno vrijeme. Moramo napomenuti još nešto: čudan je i neshvatljiv komoditet naših građana. Neki od nas nikako ne mogu shvatiti da posuđenu knjigu moraju vraćati prema utvrđenim pravilima o posuđivanju knjiga, kako bi ista knjiga poslužila i drugima. Posebno se to ne može shvatiti i opravdati kada je riječ o obaveznoj školskoj lektiri. Ima članova koji preko godinu dana duguju i po 4–5 knjiga. Pokušavali smo biti tolerantni, ali vidimo da bez rezultata. Kada bi svim dužnicima knjiga zaračunali zakasninu, bilo bi pojedinaca koji bi morali platiti pozamašne iznose.

Poslati ćemo pismene opomene još jednom, a u slijedećem broju »Dugoselske kronike« morati ćemo objaviti poimeničan spisak dužnika i broj dugovanih knjiga, što će vjerujemo ipak potaknuti pojedince da vrate knjige, kako bi i drugim članovima omogućili njihovo korištenje.

No, navodimo i jedan pozitivan primjer. Desetoro djece, redovno pomaže u radu knjižnice (slažu knjige, lijepe naljepnice, džepiće i sl.) čime omogućavaju brže korištenje novo nabavljenih knjiga. S obzirom da se radi o najnovijim i najčitanijim izdanjima ne treba posebno napominjati što to znači za korisnike-čitaoce naše knjižnice. Nadalje: ne samo da time potičemo ljubav prema knjizi, nego i upoznajemo mlade s radom i problemima knjižnice, što smatramo značajnim.

U dogovoru s Matičnom službom knjižnica grada Zagreba i Hrvatske, toj djeci omogućavamo: besplatno korištenje našeg fonda, posjete matičnim knjižnicama Zagreba i godišnje nagrade u knjigama. Nadamo se, da će između njih niknuti i novi radnik u našoj općinskoj matičnoj Narodnoj knjižnici. Ne kaže naš narod uzalud: »Drvo se savija dok je mlado«.

Pozivamo mlade da se upišu u naš klub mladih knjižničara. Na taj način pomoći ćemo i sebi i drugima, da brže dođu do traženih izdanja.

Tomislav Gale

Ritmika i rekreativni ples (aerobik)

Nakon sedam godina uspješ rada tečajeva ritmike u Dugom lu pred početkom smo i osme dine, koja će započeti početkom stopada. Ovogodišnje zakašnj uvjetovano je tehničkim probl ma, koji su u međuvremenu u šno riješeni, pa skraćena obav glasi:

a) upisi se vrše u uredovno vrij u Narodnom sveučilištu

b) cijena tečaja: mjesečno 15 dinara

c) grupe su formirane kao i pr godine
- predškolci u 16.15 sati
- I, II i III razred u 17,00 sati
- IV, V, i VI razred u 17,45 s
- VII i VIII razred u 18,30 sati
- napredna grupa u 19,15 sa
- rekreativni ples (aerobik 20,00 sati

d) dani rada: srijeda i petak

e) početak u 16,15 sati; dana 7 stopada 1988. godine

f) u grupama može biti do 15 po nika, pa upozoravamo zainte rane, da se jave što prije!

Zapis književnika

Martin-breg u smijehu sunca i plaču kiše

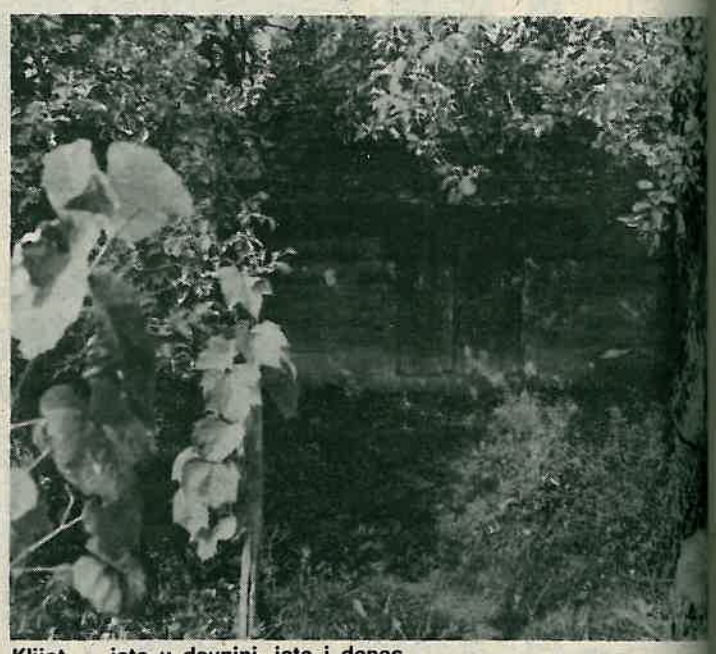

Klijet – ista u davnini, ista i danas

Ovih dana na Martin–bregu

Zavičaj je kao i pejzaž duševno stanje. Zaljubljenost. Radost i tuga. U dugoselskom kraju posebnu čar čovjeku čine vinogradi. Martin-breg je posut lozjem, a negda i klopocima, na visoku stupu, što su drveno kliktali: u ćuhu smijući se na mahove, u sjevercu klepećući uzbudljivo, plašeći čvorke i kosove. Tu su se i klijeti, malene i mračne, uz orah il trešnju šćućurile. Uz poneke je brajda, ljupka sjenica, pusta u kasnu jesen, a ozelenjena u proljeće kad izbiju mladice, brsje s nježnim listovima, viticama i neuglednim cvjetovima, sitnim i mirisnim. Uvijek su vinogradi lijepi s ćokotima i koljem, svježim ili posivjelim, u uzornim redovima koji se penju u plavet ili spuštaju do jesenjih potočića. Plavetno su obojeni galicom, a posebno privlačni u jesen kad: »Nikaj na svetu lepšega ni, nego gorica kada rodi«. Ali to Josip Keresturi, isusovac; pa notar te službenik na bečkom dvoru, piše oko 1770. u stihovima, pa u jednoj kitici nadovezuje poznati deveterac:

Zatim nadojde sveti Mihalj,
Grozdje dozrele, budem ga bral.

A danas mnogi ne znaju za Miholje. Nema ga na socijalističkim kalendarima, ali im jesen, slatka bjelina lil portugizac, kazuje radosni datum. Negda u berbi, rezali su se, možda i danas, najrodniji lucni, grane s grozđem, da se njima okite zidovi i strop u klijeti i tako grozdovi sačuvaju do snježnih dana za dječja ili djevojačka srca. Ali djeca se raduju ne samo moštu već po berbi i bobicama u dropu iz kojih preša nije istisnula sok pa ih iz komina valja iskopavati prstima. Muževima nije do toga. Oni se vesele graševini, plemenki ili ružici, kvalitetnim sortama vina, iako se u dugoselskim lagvićima najčešće nađe mješanac ili delanec.

Ali i klijeti su privlačne oku i duhu s klupicama i stolićem, s peharom i kupicama na polici, s brentom i greštalicom, a nadasve s lagvićima. Ne zbog trbušastih oblika, okovanih obručima, već više zbog pročelja s vratašcima i pipom dolje, a gore s vinjetom, uresom s urezanim grozdovima i lišćem, gazdinim inicijalima te brojkom koja pokazuje količinu vina dok je baćva puna. Uistinu, ne za dugo, jer se prazni, ali se kucanjem, što čini posebnu draž, otkriva visina dionizijske radosti, jer je zvuk šupalj ili pun. Nije to bez vraga, kako se ono kaže, jer vino govori različitim jezicima: mirisom pri mlazu iz pipe, bojom žućkastom ili ružičastom u kupici, zvukom u prijateljskom nazdravljanju, okusom i dodirom pri piću i pjesmom:

Dobro vince, poj vu me,
dojde vreme ne bu me.
Kad bum v črni zemli gnil,
ne bum više vinca pil.

Govori stihovima već stoljećima. Mnogim i mnogima. Ovima gotovu već dvjesta godina otkako su zabilježeni, a bit će da su i stariji. A kad su nastali, Martin-breg je pripadao grofovima Drašković kao i niz drugih oranica, livada, šuma i kmetskih sela sve do ukinuća feudalizma. A to se zbilo u Hrvatskoj 25. travnja 1848. Tada je ban Josip Jelačić u otvorenom pismu objavio da su seljaci »na vijeke od tlake gospodske i svake daće urbanijarske i desetine crkvene oslobođeni.« Osta tlaka bez težaka, a fara bez dara.

Ali u biti, grof je uvrh svetomartinskog brijega, kao veleposjednik, brao svoju plemenku gotovo čitav vijek, a stanovao u dugoselskoj kuriji, okruženoj egzotičnim parkom i ribnjakom, u dvoru, doduše, upola drvenom, ali ožbukanom u bjelinu. Iznad glavnoga ulaza nadvisio se balkon da štiti dolaznike od sunca i kiše. U unutrašnjosti veliko predvorje, odakle su se krasne hrastove stepenice, pod crvenim sagom i izrezbarenim priručjem, penjale u polukružnom luku iz dva polazišta u prvi kat, u prostrane sobe ukrašene slikama predaka i knjižnicu krcatu njemačkim i latinskim knjigama. Iznad ogromne staje na sjevernoj strani dvorišta usidjelica grofica Margo uredila je, nekako u vrijeme atentata na kralja Aleksandra Karađorđevića, povelik hipodrom i na lipicancu preskakivala prepreke. Aristokratska posla. Njezin brat Janko pobjegao je s porodicom pred drugi svjetski rat u Švicarsku, a imanje mu je poslije oslobođenja slistila agrarna reforma, drveni dio dvorca i staju srušili su novi vlasnici i od grofovije osta samo zidani dio kurije, park i nekoliko zapuštenih grobova na svetomartinskom groblju.

Velečasni je pak, nakon katastrofalnog potresa 1880. i teškog oštećenja stare crkve sv. Martina, po kojoj je i ta visočica stekla današnje ime napustio prozorski farof i ugnijezdio se zajedno s gazdaricom preko puta nove dugoselske crkve u prostranoj zidanici. Pred njom su još dugo poslije prvoga svjetskog rata vijorili gorostasni jablanovi puni zvijezda i vrapčjih gnijezda, a iza nje na dvorištu gakale guske, šepirio se pijetao među šarenopernim kokicama, ponosili se purani lepezastim repovima, u velikoj staji s konjušnicom rzali stasiti konji i preživale krave, a u svinjcu roktali baguni sve kao i kod Draškovića, jer je duhovni gospodar, iako manji posjednik, u svemu slijedio svjetovnog, pa i nadvisivao ga berući bir ili lukno godinama poslije prvog svjetskog rata. Naravno od dobrovoljaca. Bog mu dao duši lako!

A Dugoselci, Šaškovljani, Kozinci i Lukarci, i oni uz Črnec i Savu, Puhovec i Šiškovo, stisnuli su se sa ženom, starcima i djecom u rubačici u sumorne čadare i drvenjare, škopom pokrivene, čiji su obločeci gledali na blatnjave i prašnjave putove, na drvocjep ili štalicu s gnojištem. Rađali su se i umirali u hiži kraj kaljeve peći, viseće petrolejke i tkalačkog stana, kraj stola s klupicama u jednom sobnom kutu, kraj polica iz kojih je virilo glineno posude, kraj škrinje, a potom ormara. I sve je to trajalo, taj seljački život iz godine u godinu, godinama slično: i kad je škopu zamijenio crijep, i kad je pred imućnije kuće došao trijem, i kad je kuhinja sjela u komoricu, i kad je drveni pod poravnao zemljani, i sve tako naši su dugoselski poljodjelci, iz bliže i dalje okolice, plužili nepočin-polje te s ljubavlju gajili dragu vinovu lozu, o Miholju mošt utakali u baćve, a o Martinju s društvom u klijeti pjevali: »Pijmo, braća, vince, voda naj stoji, nek ju žaba pije ka vu nje leži«, i sve tako čas grde, čas ljepše, čas teže, čas lakše, polako do današnjih dana život se mijenjao, a Martin-breg je u glavnim konturama ostao isti.

A Martin-breg je odvajkada, vjekovima, simbol prolaznosti ne samo kasnogotičkom crkvom, koju vrijeme dotrajava, već i drugim životnim fenomenima, što nam se razmišljanjem nameću i otkrivaju. Eto, na pristojnoj strani žive asfaltne cesta koja br polazeći iz Ulice braće Pavlić Općinskog suda i spuštajući se kraj Ulice braće Bobinec, u d čkom i širokom luku ovršjem okružuje; evo električnih vodova nad klijeti i vikendica, eno ora polju, berača u vinogradima, š i udvarača na stazama, čavrj pjesme i smijeha – vrenja što životni beskraj produžuje. A na nu stranu odvajkada, vjekovima, zi groblje i vijugav puteljak s nom, a s jedne i druge strane be ni križevi i mramorni biljezi, sp nari tuge, sijaset imena i prezim čak i onih porodica čije se živ stablo davno posušilo i palo u z rav. I tako Martin-breg traje, ž i ostaje za starosjedioce i doseljen radilište, izletište i počivalište, si života i smrti u smijehu sunca plaču kiše.

Duka Ko

Podsjetnik stručnjaka »Poljoprivredne službe Črnec polja«

Radovi u listopadu

Berba kukuruza

U listopadu se bere kukuruz ranijih FAO-hibrida, kao i srednje kasnih, koji su sijani u normalnim agrotehničkim rokovima: u periodu od 22 do 30. travnja. Berba kukuruza bez obzira na FAO-grupu obavlja se kad je vlaga u zrnu manja od 25%. Ovo pravilo vrijedi kad se kukuruz skladišti u klipu u kukuružnjake (koševe) ili na tavane. Više od 25% vlage uvjetovati će pljesnivost i znatno smanjiti kvalitetu zrna kukuruza. Postoji posebna opasnost od pljesnivosti kukuruza, kad je jesen kišna i maglovita i kad se skladište pljesnivi klipovi sa zdravima. Otkloniti ovu opasnost može se primjenom dviju mjera. Prva je: ne brati kukuruz kad je vlaga zrna veća od 25% i druga: kod skladištenja u koševe i tavane odvojiti pljesnive klipove od zdravih. Sve ove mjere ne bi bile potrebne kad bi se u proljeće sijali oni hibridi kukuruza koji normalno mogu dozreti za berbu do polovice listopada. Kasna sjetva, kasnih hibrida kukuruza uvjetuje kasno dozrevanje s opasnošću da će kukuruz tokom jeseni, zime i proljeća oslabiti na kvaliteti. Osim toga kasni hibridi sprečavaju pravovremenu pripremu i sjetvu ozimih žitarica (ječam, pšenica, zob, raž).

Sjetva ječma

Sjetva ozimih sorti ječma obavlja se u prvih deset dana listopada. Ovi rokovi trebaju se poštovati, jer su jedan od bitnih preduvjeta da će ječam ući u zimu dobro ukorijenjen i razvijen te dobro prezimiti. Za sjetvu ječma izabrati ocjedita tla tj. tla na kojima poslije jakih kiša ne leži dugo voda.

On traži i vrlo kvalitetnu pripremu tla – dobru strukturu i usitnjenost čestica.

Količina potrebnog sjemena je od 180 do 200 kg/ha ili 105 do 115 kg/k.j. Količina se odnosi na navedeni rok sjetve. Ukoliko se odstupa od normalnog roka sjetve onda se količina sjemena povećava, kao i tada kad se sjetva obavlja omaške i rasipačem. Dubina sjetve kreće se od 3–4 cm. Ne pliće, jer se tako smanjuje busanje (bokorenje) što stvara rijedak sklop, a time direktno utječe i na prinos. Naznačena dubina sjetve postiže se samo sijačicama i ničim više. Prema tome proizvođači ječma razmislite. Gnojidba tla za ječam. Prije oranja potrebno je razasuti NPK 8:26:26 = 600 kg/ha (345 kg/k.j.) ili NPK – 10:20:30 – 520 kg/ha (300 kg/k. j.) Nakon rasipanja NPK izvršiti oranje na dubinu od 25 cm. Nakon toga tanjuranje i drljanje do zadovoljavajuće pripreme tla. Za zaštitu ječma od korova preporučuje se primjena ove kombinacije herbicida. X-Pnad SC = 0,60–0,80 l/ha + Dicuran 80 WP = 2–3 kg/ha ili Dicuran 500 FW SC = 3–4 l/ha. Primjenjuje se u jesen prije nicanja korova kad ječam ima 2–3 lista. X-Pnad ne smije se koristiti na lakim i pjeskovitim tlima. X-Pand suzbija većinu sjemenskih širokolisnih korova, osim Galium aparine – priljepača. Dicuran suzbija jednogodišnje sjemenske travne korove, a posebno Apera Spica – Venti – obični stršac (slakoperka).

Sjetva ozime pšenice

Sjetva ozimih sorti pšenice obavlja se od 5 do 25. listopada, što ovisi o sorti. Sorte duže vegetacije (kao npr. Dukat) siju se ranije. Svaka kasnija sjetva od normalnog roka, u uvjetima duge i oštre zime, smanjuje sklopove biljaka, a time i smanjene prinose. U proljetnom podsjetniku upozorili smo poljoprivrednike da na površinama gdje namjeravaju sijati pšenicu, siju ranije hibride kukuruza kako bi na vrijeme obrali kukuruz i imali dovoljno vremena za kvalitetnu pripremu tla i sjetvu pšenice.

Kvalitetno pripremljeno tlo, uvjet je kvalitetne sjetve pšenice, koja se mora izvesti žitnim sijačicama. Količina potrebnog sjemena je od 245 do 285 kg/ha ili 145–165 kg/k. j.. Griješi se ukoliko se norme sjemena ne poštuju. Malo sjemena – prorjeden sklop, puno sjemena – pregust sklop. Mali sklop – slabiji prinos, gusti sklop – uvjetuje lakše gljivično oboljenje, lakše i brže polijeganje i nedovoljnu ishranjenost biljaka. Ne koristiti »domaće sjeme« jer to ne vodi ničemu. Ne sijati pšenicu po pšenici niti po ječmu, jer tada imamo napad **žitnih nematoda** (ANGUINA TRITICI) i vrlo opasnu bolest CRNA TRULEŽ KORIJENA I PRIZEMNOG DIJELA STABLJIKE. Dubina sjetve je od 3–4 cm. Na težim tlima plića, a na lakšim dublja sjetve. Gnojidba tla za pšenicu obavlja se u pravilu prije oranja s NPK 8:26:26 = 540 kg/ha (310 kg/k. j.) ili NPK 10:20:30 = 470 kg/ha. Nakon rasipanja NPK slijedi oranje na 25 cm dubine. Zatim dolazi jedno tanjuranje, a potom rasipanje ureje 150 kg/ha ili 85 kg/k. j. Ureju je potrebno što prije zatanjurati, kako bi se smanjio gubitak dušika. To učiniti u roku do 2 sata. Nakon toga slijede tanjuranja i drljanja, kako bi se gnojiva što više izmješala sa zemljom i napravila mrvičasta struktura tla. Za suzbijanje korova u ozimoj pšenici primjenjuju se isti herbicidi, u istim količinama u istom stanju korova i broja listova kao kod ozimog ječma. Zbog Dicurana u kombinaciji s X-PAND, ne smije se koristiti u sorti pšenice Slavonka. Herbicid X-PAND ne koristiti na lakim pjeskovitim tlima. Na takvim tlima radije ostaviti tretiranje herbicidima u proljeće, kada se mogu koristiti herbicidi od početka do kraja bokorenja (busanja) a to su: Tigrex WP = 2,5 – 3,5 l/ha + Deherban A = 1,5 – 2,5 l/ha. U istoj fazi razvoja umjesto DEHERBANA A protiv vrlo otpornih korova kao što su: Galium, Stellaria, Rumex i Veronica mogu se koristiti u kombinaciji s Tigrex-om ovi herbicidi Deherban Fluid SL = 4 l/ha, Morogal SL = 4 l/ha i Galoprop 57 SL = 4 l/ha.

Gnojidba tla

U drugoj polovici listopada kada je već završena sjetva ozimih žitarica i kad je kukuruz obran, smatra se da je posao ratara u polju **završen**. Naprotiv, **sada** treba obnoviti jedan vrlo veliki i koristan posao. Taj rad se odnosi na osnovnu gnojidbu tla, a nakon toga slijedi duboka jesenska brazda. Osnovnu gnojidbu i jesensku brazdu izvesti na svim površinama koje će se sijati u iduće proljeće, bez obzira da li se radi o ratarskim ili povrtlarskim kulturama koje dolaze. Iznosimo dvije varijnate osnovne gnojidbe tla iza kojih odmah istog dana (sata) slijedi oranje na dubinu, ne manje od 30 cm:

I VARIJANTA OSNOVNE GNOJIDBE TLA

Stajski gnoj = 30 tona/ha ili 18 tona/k. j. Nakon rasturanja stajskog gnoja dolazi rasipanje kompleksnih NPK gnojiva i to: NPK 8:26:26 = 410 kg/ha ili 240 kg/k. j. ili NPK 10:20:30 = 350 kg/ha ili 200 kg/k. Uočljivo je da je u ovoj varijanti osnovne gnojidbe zastupljen stajski gnoj i NPK gnojiva.

Ova varijanta gnojidbe vrijedi za sve proljetne kulture osim TDS, lucerne i djetelina.

II VARIJANTA OSNOVNE GNOJIDBE TLA

Vrlo često je moguća i izvodi se druga varijanta gnojidbe tla prije jesenske duboke brazde. Gnojidba po ovoj varijanti izgleda ovako. Najprije se razaspe NPK 8:26:26 = 540 kg/ha ili 310 kg/k. j. ili NPK 10:20:30 = 470 kg/ha ili 270 kg/k. j. Nakon rasipanja NPK gnojiva dolazi rasipnje ureje u količini od 100 kg/ha ili 60 kg/k. j. Uočljivo je da je u ovoj varijanti gnojidbe zastupljena ureja i NPK gnojiva. Ova varijanta gnojidbe vrijedi za sve ratarske i povrtlarske kulture. O dopunskoj gnojidbi tla za pojedine kulture biti će pisano u proljetnim brojevima novina.

Povrtlarska proizvodnja

S obzirom da je jesen došla, malo je povrtnih kultura koje se siju ili sade u listopadu. Međutim, ovo što se sije ili sadi mora se kvalitetno izvesti. Od povrtnih kultura koje se **siju u listopadu** dolazi samo špinat. Sjetvu obaviti početkom listopada. Sije se oko 3 grama/m² na međuredni razmak 25 cm. Ovako zasijan špinat dolazi za berbu već u početku travnja iduće godine, što je vrlo važno kad se zna da proljetno sijani špinat dolazi za berbu u drugoj polovici svibnja. Od povrtnih kultura koje se **sade u listopadu** su: salata zimska, luk, luk srebrenac i češnjak.

Salata zimska se sadi u toku čitavog mjeseca kad su presadnice dobro razvijene, jer tako lakše prezime. Sadnja se izvodi na razmak redova od 20–25 cm. Na 1 m² potrebno je zasaditi 20–25 kom.

Luk se sadi početkom mjeseca, a dospijeva za potrošnju u proljeće kao mladi. Sadi se na međuredni razmak od 20 cm, a unutar reda 8–10 cm. Za 1 m² potrebno je 60–65 lučica. U koliko se ne potroši kao mladi tada se ostavlja da stvori lukovice – glave.

Luk srebrenac se sadi u prvoj polovici listopada na međuredni razmak od 20 cm, a unutar reda na razmak 8–10 cm. Na 1 m² potrebno je 50–55 presadnica.

Češnjak se sadi odmah na početku listopada na međuredni razmak od 20 cm, a unutar reda na 10–12 cm. Za 1 m² potrebno je 50–60 češnjeva. Sve površine koje su ostale slobodne iz sjetve i sadnje gore navedenog povrća, treba dobro pognojiti s NPK gnojivima, a onda preštihati na dubinu od 30–35 cm, tako preštihano tlo treba ostaviti u grubom stanju kako bi bolje promrzlo preko zime. Ovo je vrlo bitno učiniti na svim površinama, a posebno na težim glinastim tlima. Ako se izvedu ove mjere (gnojidba i štihanje) dobije se veći prinos i daleko kvalitetnije povrće.

Ivan Gašpar, dipl. ing.

Koga ne bi ozlojedio nametnuti iskop kanala u vlastitom dvorištu?

Kanal uzduž okućnice

Odazvali smo se traženju građana Ulice T. Galovca u Brckovljanima da ih posjetimo i da pišemo o njihovim problemima. Bilo je čak govora o dolasku TV ekipe pa i novinara dnevnih listova.

O čemu se radi?

Ta ulica je izgrađena u novije vrijeme, prije desetak godina, u vrijeme povoljnih stambenih kredita i prihvatljivih cijena građevinskog zemljišta. Najprije je došlo do parcelacije zemljišta, nakon čega je uslijedio izdavanje odobrenja za građenje. Prodaja zemljišta bila je isključivo u privatnoj režiji a ne putem nadležnih općinskih organa. Prijašnji vlasnici prodavali su samo zemljišta dok je komunalno opremanje ostavljeno budućim vlasnicima, odnosno njihovoj ekonomskoj moći. Izgrađeno je tako naselje, u kojem su kuće s građevinskim dozvolama, a da se nije u to vrijeme nije uopće vodilo dovoljno računa o problemima koji će nastati nakon uređenja dojučerašnjih livada i oranica u okućnice. Dijelovi tih površina bili su slivovi voda sa vrha i obronaka Brckovljana. Sada su na tim slivovima sagrađene kuće i oblikovane ulice. Novi vlasnici kuća su taj sliv popunjavali i podizali njegovu razinu, usmjeravajući vodu u cestovni jarak, koji je dijelom postao i otvoreni izljev za kanalizaciju. U najnižem dijelu tog zemljišta postoji jedno gradilište s čije zapadne strane je tekla voda u kanal. Novi vlasnik, što je inače i ljudski, nije htio da mu okućnica bude baruština sa svim mirisima i opasnostima koje time nastaju, ugrožavajući i njegovo stanovanje. I on je nasipavao svoju okućnicu, čime je vodu skrenuo na susjedove okućnice. Nakon većih kiša je zbog toga dolazilo do poplave okolnih objekata. Tako je nastao dosta složen problem, koji je zakomplicirao i međuljudske odnose. Građani nemaju dovoljno sredstava za izgradnju kanalizacije (teško da će je uskoro imati, a da o mjesnoj zajednici i ne govorimo). Zbog nepostojanja rješenja tog problema došlo je do konflikta među vlasnicima zemljišta. Da bi se takvo stanje prevladalo, mjesna zajednica nabavila je cijevi kojima bi se na tom dijelu privatne parcele izgradio kanal, kojim bi se spriječilo slijevanje vode u dvorišta.

No sada je problem nastao oko trase. Dio susjeda nije dozvolio izmjenu trase, tražeći da ona ide po starome, tj. uzduž parcele i pored kuće s uredno izdatom dozvolom za gradnju. Treba posebno napomenuti i to da sporni kanal nije ucrtan ni u katastarskom kartonu pa referent, koji je izdavao dozvolu nije mogao ni uputiti stranku na ishođenje vodoprivredne suglasnosti čime bi i izdvajanje dozvole bilo sigurno drugačije uvjetovano.

Tako su tekla prepucavanja bez sagledavanja nekog trajnijeg rješenja, jer je prethodno trebalo provesti odgovarajući imovinsko-pravni postupak, koji i u najpovoljnijim situacijama nije tako kratak. No, vode nisu čekale. S prvim jačim oborinama došlo je do njihovog razlijevanja po okolnom zemljištu. Na intervenciju i traženje građana organi uprave morali su poduzeti hitne mjere – i to noću. U ponoć, dok su kiše lile, angažirana je mehanizacija RO »Kograp« i trebalo je prisilno iskopati kanal uzduž privatnog zemljišta – da se spase okolne kuće. Da je situacija bila vruća ukazuje i prisustvo operativnih radnika OSUP-a. Stranke se nisu htjele složiti sa predloženom trasom pa je postojala opasnost da će izvršenje poteći uz upotrebu prisile. Međutim, uz izuzetan napor predsjednika MZ Brckovljani Slavka Jelovca i predstavnika Skupštine općine došlo je do nagodbe i ovaj slučaj je riješen (bar privremeno) na ljudski i humani način.

Da li je do ovoga trebalo doći? Nije! Samo da se vodila prava zemljišna politika.

Naša posla

Kako je asfaltirana ulica Đure Dropca postala pošljunčana i blatna

Još u sušnom srpnju, a po intervenciji kućevlasnika iz ulice Đure Dropca u Dugom Selu – nakon više uzastopnih poplava oko kuća, ekipa radnika »KOGRAPA« ili preciznije OOUR-a »KOMUNALIJE« otpočela je potragu za uzrokom pojave vode iz ulične kanalizacije. Stigli su radnici i rovokopač. Otpočela je potraga za »rupom«. Na temelju prognoze »stručnjaka« zaključeno je: ulična kanalizacija je začepljena – zagrebačka voda iz usporednih vodovodnih cijevi curi već duže vrijeme i zajedno sa cijevima odvodne kanalizacije izaziva učestale poplave.

I tako uz pomoć rovokopača otpočinje razbijanje i trganja asfaltnog sloja po sredini ulice. No, veliko je pitanje gdje je »rupa«? Za nekoliko dana razbijen je ulični asfalt u dužini od blizu 100 metara. I konačno: »rupa je otkrivena«. Istovremeno »stručnjaci« odlučuju da se začepljena ulična kanalizacija prespoji i produži novim cijevima u smjeru odvodnog kolektora u »Birtov klanac«. Uz pomoć rovokopača polažu se cijevi – ali bez spajanja sa kolektorom. Dio ulične kanalizacije je na najjednostavniji mogući način ispušten u klanac. Tako otpadne vode još i danas teku slobodno, a njihov »ugodan« miris i talog »oplemenjuju« okolinu sve do nadomak ullice 8. maja.

No, vratimo se cjevovodu i rastrganom asfaltu. Pošto je kvar »otklonjen« – »rupe« su zatrpane. No, time nevolje ne prestaju. Kamion za odvoz smeća prelazi preko zasutih cijevi i ponovo prekida vodovodnu cijev. No, opet uz pomoć rovokopača »rupa« je otkrivena i popravljena.

Ljetno vrijeme je prošlo, stiže jesen sa svojim kišama, a ulica Đ. Dropca i dalje očekuje »odgovorne« za stavljanje uličnog asfalta u prvobitno stanje i spajanje kanalizacije sa odvodnim kolektorom, te zatrpanje dugačke »rupe«.

Stanovnicima ove, sada polumakadanske ulice, u koju se automobilom dolazi sve teže, često ponavljaju: »Svakodnevno interveniramo kod »nadležnih« koji se opravdavaju: »Čekamo da se teren slegne«, »Produžetak i prespajanje ulične kanalizacije nije u projektu i tko će to platiti?«, »Uzmite lopate i ulični rov sami popravite«.

I pitanja za kraj ove priče?

Da li se baš tako olako i bez odgovornosti može trgati i prekapati ulični asfalt? Što o svemu tome misle odgovorni u dugoselskoj MZ i njeni organi? Gdje je komunalni inspektor? Može li se bez znanja, kontrole i suglasnosti kopati i prekapati po našim ulicama i nogostupima?

Poznato nam je i dobro znano – da se do asfaltne ceste i nogostupa teško dolazi i potrebna su dugogodišnja davanja samodoprinosa. I zato čuvajmo naše komunalije i odnosimo se prema njima odgovorno.

Za utjehu žitelja ulice Đ. Dropca – vjerujem da će ovaj napis »probuditi« nadležne i da će ova ulica ponovo izgledati kao i prije pojave rovokopača.

Žalec

Ulica Đure Dropca

Vjenčani i umrli

O upisima vjenčanih i umrlih u razdoblju od 9. 8. do 16. 9. 1988.

VJENČANI:

1. Perković Davor, elektroinstalater i Hudolin Slavica, varilac, vjenčani 13. 8. 1988. g.
2. Hamza Hamit, radnik i Kasimi Sabajet, nezaposlena, vjenčani 27. 8. 1988. g.
3. Lacković Renato, električar i Udovičić Mirjana, nezaposlena, vjenčani 27. 8. 1988. g.
4. Supina Đuro, radnik i Radoš Ljiljana, slastičarka, vjenčani 3. 9. 1988. g.
5. Nimani Tahir, penzioner i Uzelac Agneza, penzioner, vjenčani 9. 9. 1988. g.
6. Zvončarević Ivan, radnik i Avdibegović Zlatica, penzioner, vjenčani 9. 9. 1988. g.
7. Antolković Ivan, vozač i Muškon Ljiljana, radnica, vjenčani 9. 9. 1988. g.

UMRLI:

1. Malec Barbara, stara 79. god., umrla 15. 8. 1988. g.
2. Vuičić Ivana, stara 90. god., umrla 11. 8. 1988. g.
3. Markovinović Boja, star 88. god., umro 13. 8. 1988. g.
4. Čavlek Marijan, star 49. god., umro 13. 8. 1988. g.
5. Šimunec Ana, stara 81. god., umrla 16. 8. 1988. g.
6. Brestovac Stjepan, star 69. god., umro 13. 8. 1988. g.
7. Horvat Ivan, star 87. god., umro 22. 8. 1988. g.
8. Kovač Andrija, star 86. god., umro 27. 8. 1988. g.
9. Križanec Barica, stara 82. god., umrla 30. 8. 1988. g.
10. Ostarijaš Kata, stara 88. god., umrla 3. 9. 1988. g.
11. Blažec Ruža, stara 90. god., umrla 10. 9. 1988. g.

»COBRA«

Videoteka

»COBRA«

Bobinčeva 143, Dugo Selo

tel. 750-338

Vam nudi

- snimanje i presnimavanje, iznajmljivanje kazate i videorekordera

Članarina besplatna.

TOP 10

1. Top Gun 2
2. Robokap
3. Osmi putnik 3
4. Crveno usijanje (A. Schwarcenegger)
5. Cactus Jack (A. Schwarcenegger)
6. Privatni sladoled
7. Noćni jastrebovi (Silwestar Stalonne)
8. St. Ives (Charlec Bronson)
9. Majstor i šampita
10. Tjesna koža 3

- Svaki mjesec 100 novih filmova!

TUŽNO SJEĆANJE

na

STJEPANA ĐIVANA

27. 9. 1985 – 27. 9. 1988.

Hvala svima koji ga nisu zaboravili. Brat Ivo

Hitno tražim ženu za čuvanje dvoje djece (jedno od dvije, drugo od pet godina). Čuvanje na području Dugog Sela. Svi zainteresirani neka se jave na telefon 752-389, Marijana, ili na adresu JNA 10, Dugo Selo. Sve ostalo po dogovoru.

Tražim ozbiljnu osobu za čuvanje djeteta (2 godine) preko dana. Može kod mene ili u kući osobe koja bi čuvala dijete. Ponude na adresu: Milan Kavaković, Dugo Selo, Jurkesova 10. Svaki dan poslije 15 sati.

Plinski štednjak jeftino prodajem. Pogledati: Dugo Selo, Ul. Braće Pavlić 6.

Kalendar predavanja

»Jesenska sjetva pšenice i zimska brazda«

Predavanje stručnjaka »Poljoprivredne službe Črnec polja« organizirana su prema slijedećem rasporedu, s time da obavijesti o tome imaju predsjednici mjesnih zajednica:

21. 09. u 19 sati – srijeda – Andrilovec
22. 09. u 19 sati – četvrtak – Lupoglav
23. 09. u 19 sati – petak – Obedišće
26. 09. u 19 sati – ponedjeljak – Oborovo
27. 09. u 19 sati – utorak – Oborovski Novaki
28. 09. u 19 sati – srijeda – Ostrna Velika
29. 09. u 19 sati – četvrtak – Prečec
30. 09. u 19 sati – petak – Preseka
1. 10. u 19 sati – subota – Prevlaka
3. 10. u 19 sati – ponedjeljak – Rugvica

Predavanja se održavaju u društvenim domovima mjesnih zajedica. Uvjerite se u njihovu korisnost. Pripremite pitanja za poljoprivredne stručnjake.

Skupština Zajednice usmjerenog obrazovanja općine Dugo Selo na zajedničkoj sjednici dvaju vijeća održanoj 15. 9. 1988. godine na osnovu člana 35. i 36. Statuta Zajednice, donijela je odluku o raspisivanju

NATJEČAJA

ZA DODJELU KREDITA UČENICIMA I STUDENTIMA OPĆINE DUGO SELO U ŠKOLSKOJ GODINI 1988/1989.

I

U školskoj 1988/1939. godini dodijelit će se ukupno 10 kredita za školovanje učenika i studenata koji imaju prebivalište na području Općine Dugo Selo.

II

Krediti će se dodjeljivati učenicima i studentima koji se nalaze u izuzetno teškom materijalnom i socijalnom položaju.

III

Pravo na kredit mogu ostvariti učenici i studenti čiji prosječni mjesečni prihod po članu uže obitelji u deset mjeseci ove godine ne prelazi iznos od 160.000.– dinara.

IV

Prednost pri dodjeli kredita imaju učenici i studenti:
– koji se školuju za deficitarna zanimanja,
– koji nemaju roditelje ili su u obitelji samohranog roditelja, invalida rada I kategorije i iz obitelji u kojima ima teških bolesnika, što izaziva povećane troškove života.
– koji su aktivni članovi Saveza socijalističke omladine,
– koji su odlični i vrlo dobri učenici.

V

Svaki tražilac kredita treba napisati molbu s biografskim podacima, a molbi priložiti:
– uvjerenje o redovnom pohađanju škole – fakulteta,
– svjedodžba zadnjeg završnog razreda ili prijepis ocjena položenih ispita.
– uvjerenje o destomjesečnom (za radnike) i godišnjem (za poljoprivrednike) prihodu članova uže obitelji te vlastitim prihodima,
– pismeno mišljenje Savjeta mjesne zajednice u kojoj podnosilac molbe žici o materijalno-socijalnom položaju obitelji tražioca kredita,
– pismeno mišljenje OO SSO ili OK SSO o aktivnosti tražioca kredita u omladinskoj i drugim društveno-političkim i društvenim organizacijama u mjesnoj zajednici i šire.

VI

Molbe s dokumentacijom predaju se u tajništvu Zajednice usmjerenog obrazovanja Općine Dugo Selo (zgrada Skupštine općine Dugo Selo I kat, soba br. 37).

VII

Rok za podnošenje molbi je 10. 11. 1988. godine.

Broj: 42/1-1988.

PREDSJEDNIK SKUPŠTINE ZAJEDNICE
prof. Đurđa Kralj, v. r.

In memoriam

KATICI ŠPOLJAREC

11. 9. 1987. – 11. 9. 1988.

Gledao sam te sinoć. U snu.
Tužan. Mrtvu.
U dvorani kobnoj, u idili cvijeća,
Na visokom odru, agoniji svijeća,
Gotovo da ti predam život kao žrtvu.
Nisam plako. Nisam. Zapanjen sam stao
U dvorani kobnoj, punoj smrti krasne,
Sumnjajući, da su tamne oči jasne,
Odakle mi nekad bolji život sjao.
Sve baš, sve je mrtvo: oči, dah i ruke,
Sve, što očajanjem htjedoh da oživim
U slijepoj stravi i u strasti muke,
U dvorani kobnoj, mislima u sivim.
Samo kosa tvoja još je bila živa,
Pa mi reče: – Miruj! U smrti se sniva.

(A. G. Matoš)

Tvoj Aktiv žena Nart Jalševac

NARODNO SVEUČILIŠTE
DUGO SELO
B. Bobinac 21-a
DUGO SELO

Na osnovi Odluke Zbora radnika od 9. 9. 1988. godine raspisuje se

LICITACIJA

- za javno nadmetanje za prodaju putničkog vozila Zastava 101 C. ZHG 440-736, god. proizvodnje, 1982. u ispravnom stanju, registriran do 9. 5. 1989. godine
- početna cijena nadmetanja 2.800.000.– dinara
- nadmetanje će se održati 15. 10. 1988. godine u 8,00 sati u zgradi Narodnog sveučilišta Dugo Selo
- Pravo sudjelovanja imaju svi koji polože ulog od 500.000.– dinara
- Vozilo se prodaje po principu viđeno – kupljeno
- Zainteresirane stranke mogu vozilo razgledati svakog dana od 7 – 15,00 sati i na dan nadmetanja od 7-8 sati

SD »JEDINSTVO« DUGO SELO
RESTAURANT DRUŠTVENE PREHRANE
Bobinčeva 23

- Ponovno nakon ljetne pauze priređujemo IGRE NA SREĆU – TOMBOLU po dopunjenim pravilima.
- U restoranu društvene prehrane, uz razna osvježavajuća pića dnevno nudimo tople obroke po popularnim cijenama. Po željama stranaka organiziramo zakuske i svečane bankete.
- Cijenjenim gostima nudimo sportsku rekreaciju u našoj kuglani svakog dana od 9 do 23 sata.

Za sve informacije izvolite se obratiti na upravu SD »JEDINSTVO« ili na telefon 750 – 259.

STAMBENA ZADRUGA »GORICA« DUGO SELO, D. PAVLIĆA B. B.

JEFTINIJE – UZ POMOĆ ZADRUGE

Do 30 posto jeftiniju stambenu izgradnju, dogradnju i adaptaciju svog stambenog prostora možete ostvariti vrlo jednostavno: članstvom u stambenoj zadruzi »Gorica« Dugo Selo, D. Pavlića bb.

Iskoristite tu povoljnost!

Sve informacije u radno vrijeme: utorkom i četvrtkom od 14 do 17 sati, lijevo od ulaza u RO »Gorica«.

U naš rad za vašu korist uvjerite se i preko naših članova.

Stambena zadruga »Gorica«

IZRADA KLJUČEVA I BRUSIONA MATO BORAS

kiosk na tržnici u Dugom Selu
izrada ključeva svih vrsta
brušenje: škara
noževa
mašina za mljevenje mesa
vinogradarskih škara
i dr.

Radno vrijeme: 8 – 12 i 13 – 16 sati

TUŽNO SJEĆANJE
na mog nezaboravnog
ANTU PRESKARA
21. 9. 1978. – 21. 9. 1988.

Prošlo je deset tužnih godina kako te nema među nama, no bol u srcu ostaje sve ista i ostat će dok živimo.
Tebe nema ali tvoj duh je vječno među nama.
Sa vječnim bolom u srcu ostaju: supruga Marija, punica Rezika i majka Ljubica, sestra Agorica i šogor.
Hvala svim kumovima i prijateljima koji Te se sjećaju i posjećuju Tvoj tihi dom!

TUŽNO SJEĆANJE
na dragog tatu i djeda
JOSIPA
SKOBLJANECA
12. 9. 1982 – 12. 9. 1988.

Za Tobom vječno tuguju: kćerka Dragica, zet Stanko, unuci Stjepan i Zdenka te praunuk Željko Kralj

La Bamba VIDEO

Dugo Selo, Žrtava fašizma 58
VI. GORAN STOJANOVIĆ

Iznajmljivanje video rekordera, kazeta, snimanje i presnimavanje. Dostava u stan između 17 i 18 sati. Članarina besplatna. Svaki 10-ti film besplatan. Snimamo na beta-sistemu. Snimamo svadbe, rođendane i ostale svečanosti. Za članove snimanje jeftinije 50%. Mjesečno 40 novih filmova. Radno vrijeme, od 12 do 20,30 sati. Telefon 752-756. Dođite i uvjerite se sami!

TUŽNO I BOLNO SJEĆANJE

na voljenog oca, svekra i djeda

MIRKA LOVRIŠA

2. 10. 1986. – 2. 10. 1988.

Već dvije duge i ružne godine su prošle otkako si nas iznenada i zauvijek ostavio. Dani prolaze, a bol i tuga ostaju u srcima. Hvala svima koji Te se sjećaju i posjećuju Tvoj tihi dom.

Tvoji najdraži: sin Ivan, snaha Branka, unučad Dušica, Đurđica, Ivica i Branimir, te obitelj Smolko i Okićan

TUŽNO I BOLNO SJEĆANJE

na voljenog i nikad prežaljenog supruga

STJEPANA ČAČEKA

18. 9. 1978. – 18. 9. 1988.

Navršava se deset dugih i tužnih godina otkako smo se zauvijek rastali. Vrijeme prolazi, a tuga u srcu vječno ostaje.
Nikada Te neću zaboraviti! Supruga Marica

obveznika i bavljenje umjetničkim zanatstvom) ne može biti veće od 50%.

B. OLAKŠICE ZA GRAĐANE KOJI POREZ OD DJELATNOSTI PLAĆAJU U GODIŠNJEM PAUŠALNOM IZNOSU

1. Olakšice zbog proširenja materijalne osnove rada

a) Građani koji plaćaju porez u godišnjem paušalnom iznosu, a proširuju materijalnu osnovu rada **izdvajanjem** određenih novčanih sredstava zajedno s obračunatom amortizacijom (dakle, i polaganjem tih sredstava na račun štednje kod banke odnosno štedno-kreditne organizacije) ostvaruju pravo na olakšice pod istim uvjetima kao i obveznici koji porez od djelatnosti plaćaju prema stvarnom osobnom dohotku, a što je obrađeno na početku ovog Pregleda.

b) Ulaganje u proširenje materijalne osnove rada

Obveznicima poreza od privrednih djelatnosti koji porez plaćaju u godišnjem paušalnom iznosu smanjit će se razrezani porez za dio uloženih sredstava u proširenje materijalne osnove rada i to:

1) Za ulaganja od 1.000.000.– dinara – 2.000.000.– dinara – 15% od uloženih sredstava kroz dvije godine

2) Za ulaganja preko 2.000.000.– dinara – 20% od uloženih sredstava kroz tri godine, a najviše do iznosa razrezanog poreza za godinu za koju se razrezuje porez.

Pod povećanjem produktivnosti rada kao paušalista smatra se povećanje **ukupnog prihoda** za najmanje 80% u odnosu na prethodnu godinu.

U ostalom dijelu regulative koja se tiče **ulaganja** u proširenje materijalne osnove rada vrijedi sve ono što je na početku Pregleda rečeno za obveznike koji porez plaćaju prema stvarnom osobnom dohotku.

2. Ostale olakšice za paušaliste

Utvrđeni iznos paušalnog poreza može se smanjiti zavisno o:

a) lokaciji – do 40%

b) opremljenosti – do 30%

c) sezonskom karakteru poslovanja – do 20%

d) godinama starosti poreskog obveznika i to muškarcima preko 60 godina i ženama preko 55 godina starosti – do 20%.

Ukupne olakšice po ove četiri točke ne mogu iznositi više od 80%.

Obveznici koji ispunjavaju uvjete za priznavanje olakšica trebaju podnijeti zahtjev Upravi prihoda za njihovo priznavanje, a uz zahtjev iz točke d. (godine starosti) priložiti dokaz o traženim godinama starosti.

Provjeru navoda iz zahtjeva u kojem se traži priznavanje poreske olakšice zbog slabe opremljenosti radnje izvršit će Općinske inspekcijske službe.

C. PODNOŠENJE ZAHTJEVA ZA PRIZNAVANJE OLAKŠICA

Zahtjev za priznavanje poreskih olakšica podnosi se Upravi prihoda zajedno sa prijavom za razrez poreza.

Ukoliko se tijekom godine steknu uvjeti za priznavanje poreskih olakšica, tada se zahtjev podnosi nezavisno od porezne prijave a olakšice se priznaju srazmjerno vremenu postojanja uvjeta koji su i doveli do priznavanja olakšica.

Zahtjev za priznavanje poreskih olakšica mora biti uredno dokumentiran, osim u slučajevima kada se temelji na činjenicama o kojima Uprava prihoda vodi svoje evidencije. Ako zahtjev nije dokumentiran službena osoba će obvezniku ukazati na taj propust i odrediti u roku u kojem je dužan dostaviti tražene dokaze. Ukoliko, pak, obveznik ni u tom roku ne učini vjerojatnim svoje navode, sa zahtjevom će se postupiti kao da nije niti podnešen.

II NEKE NAPOMENE VEZANE UZ POSEBNI OPĆINSKI POREZ NA NAKNADE ZA USLUGE

Upozoravamo porezne obveznike koji podliježu obvezi plaćanja posebnog općinskog poreza na naknade za izvršene usluge da imaju pravo plaćeni porez iskazati kao trošak poslovanja.

Posebni općinski porez na naknade za usluge što ih pružaju građani i građansko-pravne osobe plaća se po stopi od 5%.

Poreznu osnovicu za razrez poreza na naknade za izvršene usluge čini iznos naknade za izvršene usluge **umanjen za utrošeni materijal, ako je u fakturi posebno iskazan.** Potrebno je, dakle, da obveznik na fakturi posebno iskaže utrošeni materijal i da potom na naknadu za izvršenu uslugu (kao osnovicu) primjeni stopu od 5%. Ovako obračunat porez na naknade za izvršene usluge priznat će se kao trošak poslovanja.

Npr. za izvršeni popravak (ili koju drugu uslugu) obveznik je naplatio 1.000.– dinara. U tom je iznosu sadržan, i **na fakturi posebno iskazan utrošeni materijal** u vrijednosti od 4.000.– dinara. Po odbitku utrošenog materijala (10.000.– - 4.000.– = 6.000.–) dobije se osnovica (6.000.–). Primjenom stope od 5% na tako utvrđenu osnovicu (6.000.– x 5% = 300.–) dobiva se iznos poreza na naknade za izvršene usluge i taj iznos (300.– din.) obveznik ima pravo iskazati kao trošak poslovanja.

Ukoliko na računima materijal nije posebno iskazan, kao osnovica poreza na naknade za usluge uzima se ukupni iznos na koji račun glasi (u našem primjeru to bi bilo 10.000.– x 5% = 500.– dinara).

Izuzeće od obveze plaćanja posebnog općinskog poreza na naknade za usluge

a) Ne plaća se porez na naknade za slijedeće usluge: brijačke, pedikerske, obućarske, mlinarske, pekarske, dimnjačarske, kolarske, baćvarske, kačarske, štampanje tkanina i krpanje rublja, pranje i glačanje rublja, popravak čarapa, popravak kišobrana, izrada ortopedskih pomagala, uslužno vršenje žita, stolarske, fotografske, urarske, izrada metala i pletačke usluge.

b) Porez se ne plaća ni na naknade za usluge koje samostalne zanatlije i drugi građani obavljaju u okviru kooperacije ili drugog oblika poslovno-tehničke suradnje s zanatskim zadrugama te drugim korisnicima društvenih sredstava pod uvjetom da u okviru kooperacije ostvaruju najmanje 80% jednogodišnjeg ukupnog prihoda.

III TROŠKOVI POSLOVANJA ČIJA JE VISINA ODREĐENA OPĆINSKOM ODLUKOM

Obveznicima poreza od privredne djelatnosti koji taj porez plaćaju prema stvarnom osobnom dohotku kao nužni troškovi poslovanja priznaju se slijedeći poslovi:

1. Dokazani troškovi reprezentacije obveznicima svih djelatnosti do 2% ostvarenog prihoda

2. Dokazani troškovi provizije za prodanu robu preko drugih osoba do 10% ako je na tu proviziju plaćen porez u % od bruto prihoda

3. Dokazani troškovi i dnevnice poreznog obveznika za putovanje i boravak izvan mjesta gdje se nalazi poslovno sjedište radnje, ako je to putovanje poduzeto u poslovne svrhe, priznaje se do iznosa utvrđenog kolektivnim ugovorom radnika kod privatnih poslodavaca,

4. Dokazani troškovi za korištenje osobnog automobila u poslovno svrhe po prijeđenom kilometru 25% od cijene goriva na koju se vrši razrez, a koji iznosi za cijelu godinu ne može biti veći od:

a) do 6% od ostvarenog btt. prometa za vršenje usluga servisiranja nabavku robe u trgovačkim radnjama i voćarnama.

b) do 5% od ostvarenog btt. prometa za proizvodno zanatstvo,

c) do 4% od ostvarenog btt. prometa osim ostalim djelatnostima kao i vlasnicima restorana koji pružaju usluge toplim jelima, osim pod d)

d) do 1% od ostvarenog btt. prometa autoprijevoznicima i ugostiteljima osim vlasnika restorana (prehrana toplim jelima).

Kao **dokaz** prilaže se putni nalog ovjeren od strane dobavljača ili kupca, specifikacija ugovora ili računa za obavljane usluge ili kupljeni odnosno prodani proizvod.

5. Autoprijevoznicima – dokazani troškovi za nabavljene autogume ali po vozilu za svakih prijeđenih 30.000 km može se priznati najviše jedan komplet autoguma.

6. Dokazani PTT troškovi obveznicima svih djelatnosti priznaju se u visini od 30% od ukupnih troškova domaćinstva ukoliko za zanatsku radnju obveznik nema poseban telefonski broj.

7. Dokazani troškovi grijanja i rasvjete priznaju se obveznicima srazmjerno dijelu troškova ovisno o veličini stambenog odnosno poslovnog prostora.

8. Stope po kojima se obračunava amortizacija za sredstva transporta povećavaju se za:

a) teretni automobil:

– do 20.000 km,	-10 %
– od 20.000 km, do 25.000 km.	-12,5 %
– do 25.000 do 30.000 km.	-15 %
– od 30.000 do 35.000 km.	– 17,5 %
– preko 40.000 km.	-25 %

Potrebno je predočiti knjigu Putni radni list za teretno motorno vozilo.

b) osobni automobil:

– do 30.000 km.	-10 %
– od 30.000 do 35.000 km.	-12,5 %
– od 35.000 do 40.000 km.	-15 %
– od 40.000 do 45.000 km.	-17,5 %
– preko 45.000 km.	– 20 %

Potrebno je predočiti Knjigu putnog naloga.

Porezni obveznik _____

iz _____ ul. i br. ____

OPĆINSKA UPRAVA DRUŠTVENIH PRIHODA
DUGO SELO

IZJAVA

Izjavljujem da ću uložiti sredstva za sljedeću namjenu: – u izgradnju poslovnih zgrada i prostorija (pobliže opisati namjeravano):

_____

_____

_____

_____

_____

– za adaptaciju poslovnih zgrada i prostorija:

_____

_____

_____

_____

– za nabavku opreme i drugih osnovnih sredstava:

_____

_____

_____

_____

_____

Ukupna vrijednost namjeravanog ulaganja iznosit će cca _____ dinara.

Sva izvršena ulaganja dokumentirat ću vjerodostojnim računima.

Ovu izjavu dajem u svrhu ostvarivanja prava na olakšice iz člana 24. Odluke o porezima građana (Sl. novine općine Dugo Selo, broj 4. i 5. /88.).

U _____ dana _____ Potpis:

Važno za sve koji se već bave ili se tek kane baviti malom privredom

Porezne olakšice i druga prava

Potičemo razvoj male privrede

Uprava društvenih prihoda općine Dugo Selo izradila je za građane koji samostalno obavljaju privredne djelatnosti Pregled poreskih olakšica i nekih drugih prava utemeljenih Zakonom o porezima građana i općinskom Odlukom o porezima građana. Osnovna je nakana ovog pregleda da informira porezne obveznike o njihovim pravima i da im čim više olakša njihovo ostvarivanje.

I OLAKŠICE ZA GRAĐANE KOJI PLAĆAJU POREZ IZ OSOBNOG DOHOTKA OD SAMOSTALNOG OBAVLJANJA PRIVREDNE DJELATNOSTI

A. OLAKŠICE ZA GRAĐANE KOJI POREZ PLAĆAJU PREMA STVARNOM OSOBNOM DOHOTKU

1. Olakšice zbog proširenja materijalne osnove rada

Izmjenjenim članom 73. Zakona o porezima građana (N.N. 52/87.) predviđeno je da se, pod određenim uvjetima, obvezniku poreza od privrednih djelatnosti kao trošak poslovanja priznaju:

a) sredstva koja obveznik **izdvoji** za proširenje materijalne osnove rada, odnosno

b) sredstva koja obveznik **ulaže** u proširenje materijalne osnove rada.

Zakonodavac, dakle, razlučuje ulaganje i izdvajanje sredstava za proširenje materijalne osnove rada.

a) **izdvajanje** sredstava za proširenje materijalne osnove rada

O izdvajanju sredstava govorimo kad obveznik s namjerom proširenja materijalne osnove rada položi na račun štednje kod banke odnosno štedno-kreditne organizacije određena novčana sredstva **zajedno sa obračunatom amortizacijom.** Obveznik je **prije** polaganja sredstava na račun banke odnosno štedno-kreditne organizacije dužan dostaviti Općinskoj upravi društvenih prihoda (u daljnjem tekstu – Upravi prihoda) pismenu izjavu o namjeravanom izdvajanju sredstava za proširenje materijalne osnove rada. Sredstva izdvojena na ovaj način (izdvojena sredstva + obračunata amortizacija) priznaju se u cijelom iznosu kao trošak poslovanja.

Obveznici su dužni sredstva izdvojena na naprijed opisani način iskoristiti u roku od tri godine za proširenje materijalne osnove rada, jer, u suprotnom će Uprava prihoda obnoviti postupak za razrez poreza i razrezati porez i doprinose po povećanoj stopi na razliku između osnovice utvrđene u obnovljenom postupku i osnovice na koji je izvršen razrez poreza i doprinosa u godini u kojoj je osnovica umanjena za iznos izdvojenih sredstava.

b) **ulaganje** u proširenje materijalne osnove rada

Ulaganje u proširenje materijalne osnove rada, suglasno odredbama Zakona o porezima građana, regulirano je pobliže (kao i ostale olakšice o kojima će ovdje biti riječi) Odlukom o porezima građana (pročišćeni tekst) – Službene novine općine Dugo Selo, br. 4. i 5/1988.

Pomenutom Odlukom propisano je da se obveznicima poreza od privrednih djelatnosti koji ulažu sredstva u izgradnju ili adaptaciju poslovnih zgrada i prostorija, ili u nabavku opreme i drugih osnovnih sredstava, ako time na suvremenoj tehničkoj osnovi pridonose **znatno većoj produktivnosti,** ili poboljšanju higijensko-tehničkih uvjeta porezna osnovica smanjuje za dio uloženih sredstava i to:

1. za ulaganje od 5.000.000.– dinara – 1.000.000.– dinara – 15% od uloženih sredstava kroz dvije godine

2. za ulaganje od 10.000.000.– dinara do 20.000.000.– dinara – 20% od uloženih sredstava kroz tri godine.

3. za ulaganje preko 20.000.000.– dinara – 25% od uloženih sredstava kroz četiri godine.

Primjer: Obvezniku koji je u 1988. godini uložio u proširenje materijalne osnove rada 21.000.000.– dinara na ime troškova priznaje se 25% od uloženih sredstava kroz naredne četiri godine (1988. 1989., 1990., 1991.). Dakle, u svakoj godini troškovi poslovanja uvećavaju se za 5.250.000.– dinara (21.000.000.– x 25% = 5.250.000.–). Prema tome, obvezniku koji je uložio 21.000.000.– dinara priznat će se kroz četiri godine cjelokupno uložen iznos (4 godine x 5.250.000.– dinara = 21.000.000.– dinara).

Pod povećanjem produktivnosti rada smatra se **povećanje osobnog dohotka po zaposlenom radniku za najmanje 60%** u odnosu na prošlu godinu, **pod uvjetom da nije došlo do smanjenja broja radnika** u godini za koju se priznaje olakšica.

Olakšice za izvršena ulaganja u proširenje materijalne osnove rada priznati će se pod uvjetom da obveznik istu djelatnost obavlja najmanje pet godina na području općine Dugo Selo **i to od dana priznavanja olakšice.** Ukoliko obveznik unutar roka od pet godina prestane obavljati djelatnost za koju mu je priznata olakšica, izvršit će mu se naknadni razrez poreza i doprinosa na iznos priznatih ulaganja.

Tri su, dakle, uvjeta koji moraju biti ispunjena da bi obveznik stekao pravo na olakšice s naslova ulaganja sredstava u proširenje materijalne osnove rada:

1. povećanje osobnog dohotka po radniku za najmanje 60% u odnosu na prethodnu godinu

2. u godini za koju se olakšice priznaju

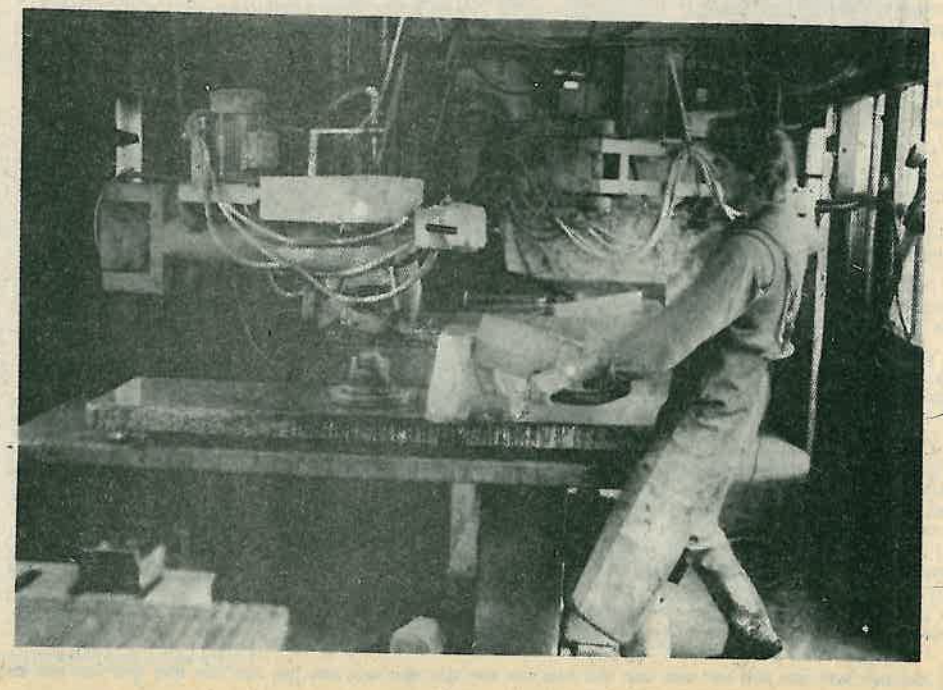

3. obveznik mora djelatnost za koju mu je olakšica priznata obavljati najmanje pet godina na području općine Dugo Selo.

Osnov za praćenje broja zaposlenih (s obzirom na moguće promjene broja uposlenih tijekom godine) bit će **prosječan broj radnika** izračunat na bazi ukupnih sati rada svih zaposlenih radnika i godišnjeg fonda sati.

Usporedbom prosječnog broja zaposlenih u godini za koju se vrši razrez sa prethodnom godinom Uprava prihoda utvrdit će da li je došlo do eventualnog smanjenja zaposlenih.

Primjer:

Način utvrđivanja prosječnog broja radnika vidljiv je iz primjera obveznika kod kojeg je u usporednim godinama bila prisutna naglašena fluktuacija broja zaposlenih. Pri izračunavanju prosječnog broja radnika polazna i statistički priznata osnova je mjesečni fond sati koji iznosi 182 sata mjesečno ili godišnje 2.184 sata. Stavljanjem u omjer godišnjeg fonda sati jednog radnika i stvarno utrošenih sati rada dobivamo prosječan broj radnika. Npr.

1987. godina

zaposleni radnici	vrijeme provedeno na radu	broj radnih sati
1. radnik	6 mjeseci	1.092
2. radnik	12 mjeseci	2.184
3. radnik	4 mjeseca	728
	Ukupno utrošenih sati:	4.004

Prema tome, prosječan broj radnika u 1987. godini utvrđen je na slijedeći način:
4.000 : 2.184 = 1.83
4.004 = broj ukupno utrošenih sati radnika
2.184 = godišnji fond sati
1.83 = prosječan broj radnika.

1988. godina

zaposleni radnici	vrijeme provedeno na radu	broj radnih sati
1. radnik	6 mjeseci	1092
2. radnik	12 mjeseci	2.184
3. radnik	3 mjeseca	546
4. radnik	3 mjeseca	546
	Ukupno utrošeni sati:	4.368

Ili, 4.368 : 2.184 = 2,00
4.368 = ukupno utrošenih sati rada
2.184 = godišnji fond sati
2,00 = prosječan broj radnika

Iz navedenog primjera vidljivo je da su u godini za koju se olakšica priznaje nije u odnosu na predhodnu godinu došlo do smanjenja broja zaposlenih.

Inače, o satima rada radnika zaposlenih kod građana koji samostalno obavljaju privrednu djelatnost Uprava prihoda vodi na temelju prijava i odjava radnika vlastite evidencije koje služe kao osnov za obračun poreza iz osobnog dohotka radnika.

Prije izvršenog ulaganja obveznik je dužan Upravi prihoda dostaviti pismenu izjavu o namjeravanom ulaganju.

Sadržaj i oblik **pismene izjave** o namjeravanom izdvajanju ili ulaganju sredstava za proširenje materijalne osnove rada vidljiv je iz primjerka priloženog ovom Pregledu.

Obveznik je dužan voditi posebnu evidenciju o **stvarno** utrošenim sredstvima s naslova ulaganja odnosno izdvajanja sredstva za proširenje materijalne osnove rada. Svi troškovni navodi moraju biti dokumentirani vjerodostojnim računima. **Priznati** troškovi s naslova ulaganja ili izdvajanja unijeti će se u knjigu prihoda i rashoda samo u ukupnom (priznatom) iznosu. (U naprijed navedenom primjeru, u knjigu prihoda i

Ako obveznik na ovaj način nabavljena osnovna sredstva **otudi** ili **dade u zakup** prije isteka vremena u kome mu se dio **uloženih** sredstava priznaje kao trošak poslovanja (dvije, tri ili četiri godine – zavisno od visine uloženih sredstava), odnosno prije isteka roka od **tri godine za** osnovna sredstva koja je nabavio od sredstava **izdvojenih** na račun štednje kod banke odnosno štednokreditne organizacije ili **ako** prije isteka roka obustavi poslovanje. Uprava **će** prihodą obnoviti postupak za rezrez poreza i doprinosa za sve godine u kojima su uložena odnosno izdvojena sredstva priznata kao trošak poslovanja.

Uprava prihoda će, kontrole poradi, za svakog obveznika korisnika olakšica s naslova ulaganja odnosno izdvajanja sredstava, za proširenje materijalne osnove rada otvoriti **evidencije** o vrsti, količini, i vrijednosti nabavljene opreme **uz obavezu da** tijekom godine najmanje jedanput obavi kontrolu, usporedbu i sravnjivanje stvarnog stanja s knjigovodstvenim podacima o izvršenoj nabavi i upotrebi nabavljene robe

Napominjemo, da obveznici poreza svih djelatnosti imaju pravo na olakšice s naslova izvršenog ulaganja odnosno izdvajanja sredstava za proširenje materijalne osnove rada.

2. Olakšice po osnovu kooperacije ili trajnije poslovne suradnje

Obveznicima poreza od zanatskih djelatnosti koji u skladu s propisima Zakona o udruženom radu udruže svoj rad i sredstva u kooperaciju ili trajnije posluju s organizacijama udruženog rada ili zadrugama, ako u kooperaciji ili poslovnoj suradnji ostvaruju prihode najmanje 80% od jednogodišnjeg ukupnog prihoda, smanjit će se razrezani porez za 20%.

Obveznicima poreza koji obavljaju djelatnost građevinskom mehanizacijom ili autoprijevozničku djelatnost, koji u skladu s propisima udruže svoj rad i sredstva rada u kooperaciju ili trajniju poslovnu suradnju u okvirima zadruge ili sa organizacijama udruženog rada, pod uvjetom da ostvaruju preko 80% prihoda godišnje na ovaj način, smanjit će se razrezani porez i to:

– kod usluga građevinske mehanizacije za 10%

– kod autoprijevozničkih usluga za 15%

Kooperacijom ili trajnijom poslovnom suradnjom smatra se udruživanje sredstava i rada u trajanju od najmanje tri godine, a u slučaju kraćeg roka porezna olakšica priznaje se samo ukoliko je došlo do raskida odnosa nezavisno od volje poreznog obveznika (preusmjeravanje) ili prestanka rada, ili pak uništenja osnovnih sredstava.

Zahtjevu za priznavanje olakšica s naslova kooperacije ili trajnije poslovne suradnje potrebno je priložiti valjan ugovor o **kooperaciji**, ili trajnijoj poslovnoj suradnji, koji, (imajući u vidu sve teže i nepredvidivije uvjete poslovanja) ne može glasiti na rok kraći od godine dana. Za obveznika će se smatrati da je kooperant ili da trajnije poslovno suraduje ako Upravi prihoda dostavi tri jednogodišnja ugovora o kooperaciji ili poslovnoj suradnji s određenom organizacijom udruženog rada ili zadrugom, te da po tom osnovu ima pravo na olakšice.

3. Olakšice po osnovu izvoza odnosno supstitucije uvoza

Obveznicima poreza od samostalnog obavljanja djelatnosti koji ostvaruju dio ukupnog prihoda od izvoza ili od proizvoda kojima se supstituira uvoz priznaje se olakšica u obliku smanjenja razreznog poreza od 10%.

Zahtjevu za priznavanje olakšica po osnovu izvoza ili supstitucije uvoza potrebno je priložiti uvjerenje Privredne komore Hrvatske.

4. Olakšice predviđene za građane koji prvi puta počinju obavljati djelatnost

Obveznicima poreza od djelatnosti priznaje se olakšica u obliku smanjenja razreznog poreza i to:

– za prvu godinu rada – 100%
– za drugu godinu rada – 50%
– za treću godinu rada – 25%.

Ne smatraju se početnicima obveznici koji su nastavili sa radom na mjestu gdje je postojala istovrsna radnja kao i oni obveznici koji su se u posljednje dvije godine bavili istom zanatskom djelatnošću

Ova olakšica daje se pod uvjetom da obveznik obavlja djelatnost najmanje tri godine na području općine. Ukoliko obveznik prije roka od tri godine prestane obavljati zanatsku djelatnost ili nastavi obavljati djelatnost na području druge općine, naknadno će se zadužiti porezom u iznosu koji bi platio za vrijeme dok je obavljao djelatnost.

Ove olakšice **ne priznaju se** obveznicima koji obavljaju ugostiteljsku djelatnost, autoprijevozničku djelatnost, rad građevinskom mehanizacijom i trgovačku djelatnost, te sve djelatnosti koje se obavljaju kao sporedno zanimanje.

Potrebno je da obveznici prilikom popunjavanja porezne prijave nazače godinu obavljanja djelatnosti.

5. Olakšice vezane uz zaposlene radnike

a) Obveznicima poreza **svih** djelatnosti priznaju se olakšice u obliku smanjenja razrezanog poreza zavisno o zapošljavanju radnika i to:

– za jednog novozaposlenog radnika 5%
– za dva novozaposlena radnika 10%
– za tri novozaposlena radnika 15%
– za četiri novozaposlena radnika 20%
– za pet novozaposlenih radnika 25%
– za šest i sedam novozaposlenih radnika 35%
– za osam i više novozaposlenih radnika 40%

Za godinu u kojoj je izvršeno zapošljavanje olakšica će se priznati srazmjerno vremenu koje su novozaposleni radnici proveli na radu u godini za koju se vrši razrez.

Da li je u konkretnom slučaju došlo do povećanja broja zaposlenih, s obzirom na moguća prekogodišnja primanja odnosno otpuštanja radnika.

Uprava prihoda utvrdit će usporedbom prosječnog broja zaposlenih u godini za koju se vrši razrez i godini koja je prethodila priznavanju olakšica. O utrošenim satima rada radnika Uprava prihoda vodi evidencije koje su osnov za obračun poreza iz osobnog dohotka radnika. (tzv. porez na tuđu radnu snagu).

b) Obveznicima poreza od privrednih djelatnosti **koji zapošljavaju invalidnu osobu** priznaju se olakšice u obliku smanjenja razrezanog poreza u iznosu od 10% za svaku zaposlenu invalidnu osobu.

Invalidnom osobom smatra se osoba sa smetnjama u psihofizičkom razvoju ili osoba kod koje je do invalidnosti došlo zbog bolesti ili povrede, uslijed čega je došlo do smanjenja radne sposobnosti, a što se dokazuje prilaganjem liječničkog uvjerenja zahtjevu za priznavanje olakšice.

a) Osobama svih djelatnosti **koje drže učenike srednjih škola** a praktičnom obukom 10% od razrezanog poreza po učeniku, a tim da ukupno smanjenje ne može biti veće od 20% od razrezanog poreza.

Zahtjevu za priznavanje olakšice po ovom osnovu prilaže se uvjerenje škole o obavljenoj učeničkoj praksi.

Osobama svih djelatnosti **koje same privređuju** pored članova uže porodice sposobni za rad uzdržavaju maloljetnu djecu i odrasle članove nesposobne za rad i to:

a) za maloljetnu djecu, osobe ometene u psihofizičkom razvoju čija je radna sposobnost znatno smanjena, a te osobe nisu smještene u odgojavajuće ustanove, samohrane roditelje i usvojitelje koji imaju maloljetnu djecu, djecu na srednjim, višim i visokom školama – 10% po djetetu.

b) za odrasle članove uže porodice nesposobne za rad – 8%.

Zahtjevu za priznavnje olakšica potrebno je priložiti slijedeće dokaze:

– dokaz o nezaposlenom bračnom drugu (pravo na olakšice po ovom osnovu imaju samo obveznici koji u užoj obitelji sami privređuju),

– uvjerenje o redovnom pohađanju škole, odnosno

– liječničko ovjerenje o nesposobnosti za rad.

7. Olakšice zbog invalidnosti obveznika

Invalidima i drugim invalidnim osobama svih djelatnosti čija je radna sposobnost smanjena **preko 50%**, kao i osobama koje su zbog bolesti u toku godine bile **pretežno** nesposobne za rad 20% od razrezanog poreza ako ne zapošljavaju više od jednog radnika.

Zahtjevu za priznavanje olakšica potrebno je priložiti liječničko uvjerenje u invalidnosti odnosno liječničko uvjerenje o nespo-

8. Olakšice zbog starosti obveznika

a) Osobama starijim od 60 godina (muškarci) odnosno 55 godina (žene) koje obavljaju proizvodnu i uslužnu zanatsku djelatnost a ne koriste dopunski rad više od jedne osobe – 20%

Zahtjevu za priznavanje olakšica potrebno je priložiti valjan dokaz o godinama starosti ili omogućiti službenoj osobi uvid u javnu ispravu (osobnu kartu npr.) iz koje će to biti vidljivo.

b) Obveznici poreza koji samostalno osobnim radom objavljaju djelatnost koja im je osnovni izvor prihoda i **koji sami privređuju u svojoj užoj obitelji ne plaćaju porez od djelatnosti** ako su navršili 50 godina (muškarci) odnosno 55 godina (žene) i ne koriste dopunski rad više od jednog radnika, te ako im ostvareni godišnji osobni dohodak od djelatnosti nije veći od prosječnog osobnog dohotka u privredi općine Dugo Selo za godinu u kojoj se vrši razrez poreza.

Smatra se da je djelatnost osnovni izvor prihoda ako prihod iz drugih izvora ne prelazi 200.000.– dinara godišnje po članu uže obitelji.

Dakle, da bi obveznik stekao pravo na olakšice po ovom osnovu potrebno je zadovoljiti slijedeće uvjete:

– da je obvezniku djelatnost osnovni izvor prihoda (dakle, da prihodi iz drugih izvora ne prelaze 200.000.– dinara po članu uže obitelji – godišnje)

– da obveznik sam privređuje užoj obitelji

– da ne koristi dopunski rad više od jedne osobe

– da je navršio 60 godina (muškarci) odnosno 55 godina (žene).

Pravo na olakšice po ovom osnovu obveznici dokazuju na slijedeći način:

– obveznik čije su poslovne prostorije smještene na području općine Dugo Selo a prebivalište mu je u nekoj drugoj općini dužan je **sam** dostaviti ovoj Upravi prihoda uvjerenje o eventualnim prihodima koja ostvaruje na području općine u kojoj je nastanjen (katastarski prihod, prihod od imovine i tsl.). Uprava prihoda će sama prikupiti podatke o prihodima obveznika nastanjenih na području općine Dugo Selo

– uvjerenje o nezaposlenosti bračnog druga

– dokaz o godinama starosti

9. Bavljenje umjetničkim zanatstvom kao osnov za priznavanje olakšice

Osobama koje objavljuju djelatnost umjetničkih zanata, priznat će se na ime olakšice 20% od razrezanog poreza ako potvrdom dokažu da se njihova djelatnost u smislu propisa o zanatskim djelatnostima smatra umjetničkim zanatom.

Zahtjevu za priznavanje olakšica prilaže se mišljenje odgovarajućih strukovnih udruženja i društva umjetnika iz oblasti primijenjene umjetnosti iz kojeg će biti vidljivo da se određena djelatnost ima smatrati umjetničkom.

Skrećemo pozornost obveznicama da ukupno smanjenje poreza za olakšice po točkama 5c, 6., 7. i 9. ovog Pregleda (držanje učenika srednjih škola na praksi, uzdržavanje osoba nesposobnih za rad, invalidnost

OSLOBOĐENJA OD OBAVEZE PLAĆANJA POREZA NA PROMET PRILIKOM NABAVKE OPREME

Zakonom o oporezivanju proizvoda i usluga u prometu (Službeni list SFRJ-27/88.) i Pravilnikom o izmjenama i dopunama Pravilnika o primjeni poreznih stopa te o načinu vođenja evidencije, obračunavanja i plaćanja poreza na promet proizvoda i usluga (Službeni list SFRJ – 51/88.), predviđeno je da građani koji samostalno obavljaju privredne djelatnosti mogu u određenim slučajevima i pod određenim uvjetima biti oslobođeni obveze plaćanja poreza na promet proizvoda prilikom kupnje opreme koja im služi za obavljanje njihove privredne djelatnosti.

Opremom, prilikom kupnje koje se, u smislu zakonskih odredbi, ne plaća porez na promet proizvoda, smatraju se, i to samo kao finalni proizvodi, slijedeći strojevi i uređaji:

1. strojevi radilice za obradu metala: strugovi (obični strugovi, brzohodni strugovi), bušilice, brusilice, blanjalice (dubilice i glodalice), strijevi za rezanje metala (pile, nožice), preše i strojevi za probijanje, strojevi za kovanje – čekići, strojevi za savijanje, uobličavanje, valjanje i izvlačenje, agregati za zavarivanje;

2. strojevi radilice za obradu drveta: strugovi, bušilice, brusilice i ravnalice, blanjalice, glodalice, gateri i pile, kombinirani strojevi za obradu drveta;

3. strojevi za obradu raznih materijala: strojevi i uređaji za mljevenje i gnječenje, drobilice, sita, centrifuge, filteri, mješalice u industriji, hidraulične preše, strojevi za štancanje i preše, šivaći strojevi, strojevi za sječenje i štancanje;

4. peći i sušionice: kupolne peći, jamaste peći, šahtne peći, komorne peći, retortne peći, peći za termokemijske procese, sušionice.

Da bi građanin koji samostalno obavlja privrednu djelatnost bio oslobođen obveze plaćanja poreza na promet proizvoda prilikom kupnje naprijed taksativno pobrojane opreme, potrebno je da udovoljava slijedećim uvjetima:

– da je proizvodna djelatnost koju obavlja *registrirana* kod nadležnog organa uprave,

– da tako registriranu djelatnost obavlja u vidu *trajnog zanimanja*,

– da porez od djelatnosti plaća prema *stvarnom osobnom dohotku*, i

– da opremu ubavlja *isključivo* za obavljanje vlastite djelatnosti

Iz ovako utvrđenih uvjeta jasno proizlazi da obveznici koji porez od djelatnosti plaćaju u godišnjem paušalnom iznosu, kao ni obveznici koji svoju djelatnost obavljaju uz rad (dakle, kao sporedno zanimanje) ne mogu biti oslobođeni obveze plaćanja poreza na promet proizvoda prilikom kupnje opreme.

Kupac opreme dužan je *dobavljaču opreme* (neposrednom proizvođaču opreme, ovlaštenoj trgovinskoj organizaciji udruženog rada ili carinarnici preko koje se vrši uvoz opreme), dostaviti uz *pismenu narudžbenicu* i *uvjerenje* nadležnog organa uprave o obavljanju proizvodne djelatnosti za koju se i vrši nabavka prema.

Prodavač opreme ili carinarnica preko koje se obavlja uvoz opreme obvezan je najkasnije u roku od tri dana od dana obavljene prodaje odnosno obavljenog uvoza ispostaviti kopiju fakture odnosno kopiju carinske deklaracije upravi društvenih prihoda općine u kojoj je poreznom obvezniku izdano odobrenje za obavljanje proizvodne djelatnosti, odnosno u kojoj je registrirano obavljanje te proizvodne djelatnosti.

Općinska uprava društvenih prihoda obvezna je za svakog pojedinca – poreznog obveznika koji opremu ubavlja na naprijed opisani način uvesti porezne evidencije o vrsti, količini i vrijednosti nabavljene opreme bez plaćenog poreza na promet, uz obvezu da tijekom svake godine najmanje jedanput obavlja kontrolu, usporedbu i sravnjivanje stvarnog stanja s knjigovodstvenim podacima i poreznim evidencijama o obavljenoj nabavi i upotrebi nabavljene opreme.

Opremu nabavljenu bez plaćenog poreza na promet proizvoda porezni obveznik ne smije prodati drugom odnosno otuđiti je u roku od pet godina od dana nabave. Ako, pak, porezni obveznik *prije isteka roka od pet godina* od dana nabave proda drugom ili je otuđi, uz naknadu ili bez naknade, obvezan je platiti porez na promet proizvoda u visini peterostrukog iznosa poreza koji nije plaćen pri nabavi ove opreme.

Općinska uprava društvenih prihoda dužna je primijeniti posebne zaštitne mjere kako ne bi došlo do neovlaštenog i protupropisnog postupanja sa opremom koja je obavljena bez plaćenog poreza na promet proizvoda.

nesmije doći do smanjenja broja uposlenih radnika

3. obveznik mora djelatnost za koju mu je olakšica priznata obavljati najmanje pet godina na području općine Dugo Selo.

Osnov za praćenje broja zaposlenih iz obrasca za utvrđivanje broja uposlenih radnika

4. Olakšice predviđene za građane koji prvi puta počinju obavljati djelatnost

rashoda kao trošak poslovanja na 1988. godinu upisat će se iznos od 5.250.000,– dinara.)

Ako obveznik na ovaj način nabavljena osnovna sredstva otuđi ili dade u zakup prije isteka vremena u kome mu se dio uloženih sredstava priznaje kao trošak poslovanja

ske iz kojeg će biti vidljivo da obveznik dio prihoda ostvaruje izvozom ili supstitucijom uvoza.

5. Olakšice za uzdržavane osobe nesposobnih za rad

Osobama svih djelatnosti koje same privređuju pored članova uže porodice sposobnih za rad uzdržavaju maloljetnu djecu i odrasle članove nesposobne za rad i to:

– da mu osobni dohodak nije veći od prosječnog osobnog dohotka u privredi općine Dugo Selo

– da je navršio 60 godina (muškarci) odnosno 55 godina (žene).

Pravo na olakšice po ovom osnovu obveznici dokazuju na slijedeći način:

sobnosti za rad zbog bolesti iz kojeg uvjerenja treba biti vidljivo u kojem vremenu je takova nesposobnost za rad postojala.

8. Olakšice zbog starosti obveznika

a) Osobama starijim od 60 godina (muškarci) odnosno 55 godina (žene) koje obav-

Iz sporta

NOGOMET

Polovina mogućih bodova

U prvenstvu Zagrebačke nogometne zone klubovi su već »odvalili« trećinu planiranih utakmica jesenskog dijela. U do sada pet odigranih kola dugoselski su nogometaši upisali u svoj bodovni konto isto toliko bodova: pet. U klubu su očekivali dva boda više od dosad postignutog, no kako se ovaj dio natjecanja smatra i legalnim zahuktavanjem za nadolazeće teške okršaje opće je očekivanje da će krenuti na bolje.

U prvom je kolu naprosto pregažena momčad »Lučko«, koji je u prvenstvo krenula s neskrivenim ambicijama. Nakon pobjede sa 5:2 u tom susretu, s poprilićnom dozom optimizma krenulo se na gostovanje kod »Crvene zvijezde« u Laduč, gdje se do sada u pravilu gubilo. Na žalost ni ovog puta nije bilo drugačije. Nespretnost i neefikasnost igrača »Jedinstva« kaznio je domaćin i tako iz jedne polušanse osvojio bodove. Slijedeće kolo u D. Selu je gostovao zagrebački »Metalac«, kojeg se zadnjih nekoliko godina redovito pobjedivalo, pa se s pravom očekivalo da se ekipa iskupi za neplanirani poraz u Loduću. Mimo očekivanja (opet!) uslijedio je poraz s 1:2. U tom susretu naši uistinu nisu bili miljenici sreće. Poslije niza propuštenih šansi (čak je zapucan i jedanaesterac) gosti su nakon brzih kontri poveli s 0:2 i sve što se uspjelo postići bilo je ublažavanje poraza. Da stvar bude gora, na toj se utakmici teško ozlijedio i nosilac igre Vrbančić, pa je to bio dvostruki gubitak. Kolo sreće se okreće! Potkresanih krila krenulo se u goste »ZET- Cestogradnji« gdje se ipak ta nesretna serija neuspjeha uspjela prekinuti. Nakon 1:1 izvođeni su jedanaesterci, ta novotarija ovog prvenstva (nepotrebna!), u čemu je »Jedinstvo« bilo daleko uspješnije i osvojilo bod. I na koncu na svom terenu pobjeđeno je s 1:0 od »Napretka« iz Velike Mlake.

U prvih pet kola na svakoj utakmici moglo se vidjeti sijaset dobrih prigoda za postizanje golova, no uvijek je zaškripalo u realizaciji, pa će se tome posvetiti i daleko veća pozornost. No, kako ni ostali pretendenti na vrh nisu osvojili puno više, zaostatak za vodećima nije velik. Zbog toga se s osobitim zanimanjem očekuju naredni nastupi dugoselaških loptaša.

Zdenko Smolić

Općinska malonogometna liga

Rezultati:

X KOLO

Črnec Polje – OSUP	6:0
Caffe La Boheme – Caffe Garuda	4:2
Caffe Buco – Rugvica	6:4
Prikraj – Caffe Evropa	3:0 b.b.
Caffe Brinje – Caffe Dva bora	1:2

XI KOLO

Caffe Brinje – Črnec polje	2:11
Rugvica – Caffe La Boheme	0:3 b.b.
Caffe Evropa – Caffe Buco	6:4
Caffe Dva bora – Prikraj	2:2
Caffe Garuda – OSUP	1:3

TABLICA

1. Caffe La Boheme	11	10	0	1	37:10	20
2. Črnec Polje	11	7	3	1	42:14	17
3. OSUP	11	4	4	3	18:24	12
4. Rugvica	11	4	3	4	23:25	11
5. Caffe Europa	11	5	1	5	22:29	11
6. Prikraj	11	4	2	5	27:23	10
7. Buco	11	5	0	6	34:31	10
8. Caffe Dva bora	11	3	4	4	25:25	10
9. Caffe Garuda	11	4	0	7	22:34	8
10. Caffe Brinje	11	0	1	10	14:48	1

Strijelci:

11 golova – Mimčilović V (BU), Bajzić M. (Č. P.)
10 golova – Cunj I. (P)
9 golova – Vrbančić K. (Č. P.) Jularić (L. B.) Ružojčić N. (0)
8 golova – Kušen S. (L. B.)
7 golova – Čačak S. (P)

M. Š.

KUGLANJE

Počeo jesenski dio

Nastavljeno je prvenstvo u jesenskom dijelu kuglačkih zagrebačkih liga. U drugoj Tradicionalno lokalnoj zagrebačkoj ligi, kuglači prve ekipe Jedinstva su u tri utakmice postigli slijedeće rezultate:

12. kolo Jedinstvo – Franck 4:0
13. kolo NAM – Jedinstvo 2:2
14. kolo Pliva – Jedinstvo 4:0

Igrač 12. i 14. kola u Jedinstvu je Marijan Forgač sa 420 i 405 oborenih čunjeva, dok je igrač 13. kola Nikola Bušljeta sa 432 oborena čunja. Osim tih igrača još su igrali: Ž. Papeš, D. Forgač, Z. Šok, S. Štivičić, A. Antolković, M. Meić, Z. Havoić, I. Krčmar, S. Bodalec, D. Galić, V. Kosko i J. Lasan.

U osmoj Tradicionalnoj lokalnoj zagrebačkoj ligi kuglači druge momčadi Jedinstva su u dvije utakmice postigli slijedeće rezultate:

12. KOLO Jedinstvo I – Medika 4:0
13. KOLO Končar AIS – Jedinstvo 4:0

Igrač 12. kola u Jedinstvu I je Josip Pintar sa 424 oborena čunja. Igrač 13. kola je Stjepan Bičanić sa 424 oborena čunja.

Jadranko Kereković

RIBOLOV

Najuspješniji ribolovci oba kluba

Susret dva kluba

Već više od 20 godina surađuju uspješno SRD »Lonja« iz Ivanić Grada i SRD »Jedinstvo« iz Dugog Sela. Ta suradnja ne događa se samo putem natjecanja nego se već i kroz druge vidove rada oba društva, kao na primjer: gospodarenje vodama, zaštita voda i čovjekove okoline, briga za podmladak (organizacija sleta i logorovanje) zaštita od krivolovaca. Najinteresantnije je kada se na natjecanju odmjeravaju snage ova dva društva. U dosadašnjim nadmetanjima veći broj pobjeda izborili su ribolovci »Jedinstva«. Tako je bilo i ove godine. Natjecalo se ukupno 14 ekipa iz oba društva, a seniora i pionira bilo je po dvije ekipe. Uz asistenciju glavnog suca **Nikole Sekura** i sekretara sudenja **Ivana Jagatića** natjecanje je uspješno sprovedeno na zadovoljstvo oba društva, sa jednim velikim »BISTRO« do iduće godine, kada je domaćin SRD »Lonja« iz Ivanić Grada. Premoć SRD »Jedinstvo« iz Dugog Sela bila je na domaćem terenu očita u svim kategorijama osim u kategoriji seniorki, gdje nisu imali ekipu. Najviše uspjeha u ulovu ribe imao je Vlado Habeković, član SRD »Jedinstva« iz Dugog Sela i njemu je pripao prelazni pehar.

Vozni red

AUTOBUSNE LINIJE 264

ZAGREB – DUGO SELO / PUT ZA JEŽEVO – GRAČEC – ŠTAKOROVEC

Radni dan:

Polasci autobusa sa Borongaja:

5.40 12.20 15.00 19.05

Polasci autobusa iz Štakorovca:

4.40 6.00 6.40 13.20 16.00 20.05

U 4.05 i 5.05 sati polazi iz Dubrave za Štakorovec.

Subota:

Polasci autobusa sa Borongaja:

12.25 15.05 19.05

Polasci autobusa iz Štakorovca:

4.40 6.05 13.25 16.05 20.05

U 4.05 sati i 5.10 sati polazi iz Dubrave za Štakorovec.

BORONGAJ – GRAČEC

Radni dan:

Polasci autobusa sa Borongaja:

6.20	7.00	7.40	8.20	9.00	9.40
10.20	11.05	11.40	12.20	13.05	13.45
14.20	15.00	15.40	16.25	17.05	17.35
18.25	19.45	20.25	21.00	22.00	22.35
23.10					

Polasci autobusa iz Gračeca:

4.45	5.20	6.05	7.20	8.05	8.45
9.20	10.05	10.45	11.25	12.00	12.40
13.25	14.00	14.45	15.20	16.05	16.40
17.25	18.05	18.40	19.25	20.40	21.25
22.05					

U 4.35 i 5.05 sati polazi iz Dubrave za Gračec.
U 22.50 23.20 i 24.00 sati polazi iz Gračeca i vozi do Dubrave.

Subota

Polasci autobusa sa Borongaja:

5.40	6.25	7.05	7.45	8.25	9.00
9.50	10.25	11.00	11.45	12.25	13.05
13.50	14.30	15.05	15.50	16.30	17.05
17.45	18.25	19.05	19.45	20.25	21.20
22.00	22.35	23.10			

Polasci autobusa iz Gračeca

4.45	5.25	6.10	6.50	7.25	8.05
8.50	9.25	10.05	10.45	11.25	12.05
12.50	13.30	14.05	14.50	15.25	16.10
16.45	17.25	18.05	18.45	19.30	20.10
20.45	21.25	22.10			

U 4.40 sati polazi iz Dubrave i vozi do Gračeca.
u 22.45 23.20 i 23.55 sati polazi iz Gračeca i vozi do Dubrave.

Nedjelja i praznik:

Polasci autobusa sa Borongaja:

6.05	6.40	7.20	8.00	8.40	9.20
10.00	10.40	11.20	12.00	12.40	13.20
14.00	14.40	15.20	16.00	16.40	17.20
18.00	18.40	19.20	20.00	20.40	21.15
22.05	22.35	23.00			

Polasci autobusa iz Gračeca:

5.40	6.20	7.00	7.40	8.20	9.00
9.40	10.20	11.00	11.40	12.20	13.00
13.40	14.20	15.00	15.40	16.20	17.00
17.40	18.20	19.00	19.40	20.20	21.00
21.40	22.10				

U 5.05 i 5.30 sati polazi iz Dubrave i vozi do Gračeca.
U 23.00 23.25 i 23.50 sati polazi iz Gračeca i vozi do Dubrave.

ZAGREB – DUGO SELO (PUT ZA JEŽEVO)

Radni dan:

Polasci autobusa sa Borongaja:

5.25	5.45	5.55	6.10	6.30	6.50
7.10	7.25	8.00	8.35	9.20	10.00
10.45	11.25	11.55	12.10	12.35	12.55
13.20	13.35	14.05	14.30	14.40	14.50
15.15	15.30	15.55	16.05	16.15	16.45
17.20	17.50	18.10	18.45	19.20	19.35
20.10	20.45	21.15	21.40	22.15	22.50

Polasci autobusa iz D. Sela put za J.:

4.30	4.40	4.55	5.10	5.25	5.45
6.05	6.20	6.40	7.00	7.15	7.50
8.40	9.15	10.00	10.40	11.25	11.50
12.15	12.35	12.55	13.20	13.45	14.00
14.20	14.45	15.15	15.25	15.35	15.55
16.35	17.00	17.25	18.00	18.35	18.55
19.25	20.00	20.15	21.00	21.25	22.00

U 4.10, 4.25, 4.40, 4.55 i 11.20 sati polazi iz Dubrave i vozi do D. Sela.
U 7.35, 8.05, 16.10, 16.45, 22.20, 22.55 i 23.30 sati polazi iz D. Sela i vozi do Dubrave.

Subota:

Polasci autobusa sa Borongaja:

5.15	5.30	6.10	6.40	7.20	7.30
8.05	9.15	9.30	10.40	11.15	12.05
12.45	13.20	13.35	14.15	14.50	15.20
15.40	16.10	17.20	18.50		

Polasci autobusa iz D. Sela:

4.30	4.45	5.15	5.55	6.30	6.50
7.20	8.30	8.45	9.55	10.30	11.20
11.55	12.45	13.25	14.00	14.30	15.00
15.30	16.30	18.00			

U 4.05, 5.15 i 4.45 sati polazi iz Dubrave i vozi do Dugog Sela.
U 8.00, 16.05, 17.00 i 19.30 sati polazi iz Dugog Sela i vozi do Dubrave.
U prometu od 5. 9. 1988. godine

Zajedno sa Svijetom

Prijave do zadnjeg trenutka

Trčala je i mladost iz dugoselske kasarne

Ja imam toliko godina

»Tata će s nama druge godine«

(Nastavak s 1. str.)

Pomoću TV-a globus je postao jedinstven, sa željom i nadom: da ne bude ratova, gladi, stradanja u kojima najviše stradaju oni najmlađi, nesvjesni vlastitog stanja, i bez nade u humanu budućnost u kojoj će vladati mir i ravnopravna podjela bogatstva.

Bilo je zanimljivo gledati poglede uvijek nepovjerljivih Dugoselaca kada su osvanuli plakati s pozivima za sudjelovanje u ovoj humanitarnoj akciji: »Zar Sport – AID u Dugom Selu?« Zar jedna Kutina, Ivanić, Vrbovec i mnogo veća mjesta ne organiziraju ovu akciju a malo Dugo Selo da. Dugoselski sportski radnici, a posebno organizacija Crvenog križa prihvatili su organizaciju ovakvog okupljanja svijesni rizika mogućeg neuspjeha. Predložen je program koji je nažalost ostao samo na sportskom dijelu, dok je kulturno-umjetnički potpuno zakazao, osim časne iznimke: organizacije izložbe radova naših osnovaca. Jednostavno bilo je nemoguće pronaći izvođače kulturno-umjetničkog dijela, jer izgleda da naši »umjetnici« ne znaju za humanost i ne odlučuju se nastupati bez pristojne »apanaže«...

Ipak Dugoselci su iskazali svoj smisao za humanost i za vlastitu rekreaciju te se odazvali u znatnom broju, što je za početak ipak ohrabrujuće. Nastupile su brojne obitelji i to od malih beba pa do ostarjelih djedica (bakice nismo primijetili). Bilo je to jedno uistinu ugodno druženje, s mnogo vedrine i iskrenog ljudskog smijeha. Atmosfera koja je savladavala svako neraspoloženje.

Trasa je bila veoma povoljna za rekreativce. Start je bio kod rukometnog igrališta, zatim ulicama 8. svibnja, Žrtava fašizma, njezinim produžetkom do Martin brega, te ulicom JNA, parkom do Pavlićeve i Lenjinove ulice do cilja – startnog mjesta. Dužina trase bila je 6.200 metara. Prvom sudioniku trebalo je oko 19 minuta što predstavlja dobar rezultat. Manji uzrasti trčali su oko 2000 metara.

Nikola Tominac

Ovako se već može

Skoro budu oni trčali i za nas.

REVIZOR

Sindrom »Nismo znali«

Iako vrlo uspješno, dugoselsko izdanje »Sport-AIDA« – Trke s vremenom, definitivno je potvrdilo neke znane navike mještana regionalnog centra malograđanštine i apatičnosti, poznatog pod nazivom Dugo Selo.

Stavljati te naše specijalne osobitosti u isti kontekst s najsvjetskijim i najmasovnijim sportskim »hepeningom« ikad održanim u Dugom Selu, zapravo je jednako deplasirano kao i organizirati koncerti novokomponirane glazbe u milanskoj »Scali«. No, tko još mari za takve sitnice. Naime, dan nakon trke mnogi su izrazili svoje žaljenje zbog nenastupanja: »Propaganda je bila loša, gdje je to pisalo da se trči i kod nas? Nismo znali!« A, propaganda je stvarno bila loša. *Da se 11. rujna u 17 sati. »Trka s vremenom« održava se u Dugom Selu* pisalo je »samo« u: »Dugoselskoj kronici«, »Sportskim novostima« (više puta), »Večernjem listu«, reviji »Studio«... Vijest je objavljena i na radio Vrbovcu, a desetak dana uoči trke na više mjesta u Dugom Selu postavljeni su plakati (jasno, ne onakvi kakvima se pučanstvo obavještava da je negdje zabava, već kvalitetniji i atraktivniji). Uz sve to, na TV-programu je nekoliko puta dnevno »išao« spot kao i obavijest da se sve informacije o trci mogu doznati u najbližoj Općinskoj organizaciji Crvenog križa. Stvarno, skandalozno loša propaganda!!

Uistinu me zanima gdje žive i čime se interesiraju oni koji se ni iz jednog od spomenutih izvora nisu uspjeli informirati o »Sport AIDU«?!

Gdje žive, to smo već rekli – u Dugom Selu, a na ov drugo odgovor ne mogu dokučiti, no siguran sam da ne glasi: rede od jutra do mraka. Kamo li lijepe sreć Istina je sljedeća: svakom od 8.000 Dugoselaca (da ne kažem – Dugoseljaka) trebalo je uručiti službenu pozivnic i još ga usmeno informirati (po mogućnosti više puta) s svim pojedinostima u vezi s trakom!

Rekoh, nije ovo prvi puta da se ovo događa. Fora »nism znali« prerasla je u prvi dugoselski sindrom i siguran sam da ima mnogo onih koji ne bi »registrirali« ni olimpijske igre, kad bi se one kojom nesrećom održavale u Dugom Selu.

»Nitko nije čoraviji od onoga tko ne želi vidjeti, niti neinformiraniji od onoga tko ne želi znati«, tako nekako glasi jedna stara poslovica.

Gore spomenute pozivnice vjerovatno je trebalo poslati i svim dugoselskim aktivnim tj. registriranim sportašima, jer ni njih famoznog 11. rujna nigdje nismo vidjeli. Pogađate, oni su znatno opterećeniij od npr. košarkaša splitske »Jugoplastike« ili atletičara zagrebačke »Mladosti«, te s njima jedan ovakav »javni nastup« nikako nije uklapao u plan treninga i priprema. A možda ni oni »nisu znali«?

Ameri bi rekli: »Yes, that's fucking bloody Dugo Selo«.

mr. KAMILO KEGLEVIĆ

Dugoselska kronika
glasilo društveno-političkih organizacija općine Dugo Selo

Osnivač: Općinska konferencija SSRNH Dugo Selo

Izdavač: Narodno sveučilište Dugo Selo

SAVJET CENTRA ZA INFORMIRANJE: Luka Bakarić, Jasna Đivan, Marijan Galeković, Stjepan Garašić, Srećko Gem (zamjenik predsjednika), Željko Ivaniček, Nada Kozić, Jurica Kralj, Dragan Majstorović, Predrag Mikulčić, Ivan Pečnjak, Marin Šarec, i Boris Trupec (predsjednik).

UREDIVAČKI ODBOR: Milivoj Čiplić, Jasna Djivan, Marijan Galeković (predsjednik), Ivana Hrelja, Alen Galović, Marija Ivakić, Jovanka Jagić, Božidar Jakopović, Jadranko Kereković, Nada Kozić, Milan Kralj, Smiljana Pekera, Branko Sruk, Marin Šarec, Nikola Tominac i Dada Zečić.

GLAVNI I ODGOVORNI UREDNIK: Marijan Galeković
GRAFIČKI UREDNIK: Zvonimir Babić
List izlazi jednom mjesečno. Godišnja pretplata za tuzemstvo 7.000 dinara, za inozemstvo 23.000 dinara. Pretplate se šalju na žiro račun: Narodno sveučilište Dugo Selo, broj 30111-603-6553, SDK Dugo Selo.
Adresa uredništva: Dugo Selo, Braće Bobinec 21a, tel. 750-419.

Tisak: VJESNIK n.sol.o. OOUR-a, OOUR Novinska rotacija, Zagreb, Avenija bratstva i jedinstva 4